臺灣日日新報
本日八頁
編輯兼發行人 佐々木齋
發行所 臺北市榮町四丁目廿貳番地 臺灣日日新報社
本紙定價 一部六錢・一ヶ月金壹圓五拾錢・三ヶ月金四圓參拾錢・六ヶ月金八圓五拾錢・壹ヶ年金拾七圓（日本國内及支那送料不要）
廣告料 普通欄一行十五字壹圓・特別一行同壹圓五拾錢・記事割込一行同貳圓
振替口座臺北一〇私書函臺北三番
電話 代表五八〇一・五八〇三 編輯二〇五三 營業二六二 廣告用五八〇三 運動具二四八 電信略號「タヒ」

銘酒 楓白鹿

天津で反英大運動
興亞記念日に大會
組織委員をあげ協議

【天津十七日發同盟】支那民衆に影響として起つた反英運動は遂に全天津に於ける總ゆる團體を網羅した民衆團體たる反英委員會を結成し近く租界返還運動に反英の一大運動にまで進展せしめることとなり、十七日新民會北京指導部において臨時委員會を開き協議の結果全天津反英委員會を結成するに決定、組織委員十二名を擧げ十九日第一回會合を催し具體的協議を行ふこととなつた、右全天津反英委員會大會は大興亞記念日たる七月七日擧行される模樣である

現地打合會を開く

【天津十七日發同盟】英佛租界隔絶第四日の十七日午後五時より總領事館邸において田代總領事、田中首席領事及び北京より來津の山田興亞院書記官、本省より現地状況視察のため來津中の上田東亞局第一課長等を混へ租界問題に關する現地打合會を開き、隔絶に依る租界外の影響、今後の方針につき慎重協議を遂げた後、自動車に分乘、七箇所の檢問檢索所の實施状況の視察を行つた

我が主張を歪曲
英の見解と我が意向

【東京十八日發同盟】去る十六日天津英國租界問題に關し英國當局筋の見解と稱せらるるものが同國外務省からコムミユニケの形式を以て發表せられたが、右に對する我が當局の意向を綜合すれば左の通りである

天津英國租界の隔絶は當然行ふべき犯人の引渡を拒否した英國官憲の重大なる錯誤に依るものであつて、英國政府筋の發表なるものは強ひて本問題に關する日本側の的確なる主張を歪曲して、恰も日本政府の態度が本事件に何等關係なき第三國の權益までをも危險ならしむるものなるやに解ひんとする態度に過ぎない、周知の如く問題の犯人四名は四月二十日英國總領事、英租界警察局長立會の下に現行犯として逮捕、その犯行の現場を再演し以て彼等の自供を十分裏書したのである、然るに後に至り英國官憲は日本側の提供した證據（犯人の自供を含む）を以て事實に合せずとして犯人の引渡を拒否した、茲に於て田代總領事は五月八日英國總領事に向つて正式に犯人の引渡を要求したが英國總領事はカー大使及びロンドンよりの回答未着を理由に何等の回答をなさず、その爲め日本側が最後に引渡期限として六月七日までに一ケ月以上の時日を猶豫したのである、愈よ日本側が六月十四日より租界に對し一定の措置を執ることを明かにするや、その前日（十三日）英政府はロンドン日本大使館に對し從來知られざりし新たなる事實を發見したるため犯人引渡問題を再考するに依り英國租界に對する所謂封鎖を延期せられたいと提議して來た、その新なる事實とは犯人が下手人の逃走を武器を以て援護したる事實との由である、然らば前記の一ケ月以上の期間において英國當局はかかる簡單なる事實以外の如何なる點を調査してゐたのであらうか、日本側の英佛租界に對し執ることを餘儀なくされた措置の爲めに無關係の第三國人の蒙る事あるべき迷惑は當然此の如き言語又は過誤を行つた英國官憲の責任に歸せらるべきである、英國政府筋發表に所謂獨立諮問委員會なるものに就ては六月十三日夜天津英國總領事館員から日本總領事館に對し日本人、英國人及び第三國人各一名を選定し證據十分なりや否やを共同調査せしめたいとの申出があつたのみで東京に於ては六月十四日前英國側よりこの種申入はなかつた、而も問題は既に犯跡明瞭なる四名の引渡に關する日英間の直接の問題である、この種案件につき引いて第三國の介入を誘導せんとする英國側の企圖は主義上日本側の全然受諾し得ざるものである、且又既に遅き時期に始めて此の如き迂遠なる方法を持出した英國側の措置は全然實情に即せざりしものであつた事を指摘したい、本事件に關し日本側の要求する所は此の如き犯人不引渡に明かにせられた在支英國官憲の方針の徹底的改善にある、而してこの方針は英國政府筋發表に所謂檢束に擬害を有する他の列國の政策とは全然無關係のものなることは言ふまでもない、且又本問題に關する日本の主張が支那に權利上の權利を有する一切の國の權利に影響する等とは甚だしき妄言であり、現地の實情が何よりの證據である、若し英國側が眞にその所謂權益を擁護するため即時且つ積極的なる措置を執るならば日本としてもこれに對抗するため必要なる手段を講ずるの已むなきに至るであらう

英國は利己的政策に
全面的修正を加へよ
維新政府外交部長が聲明

【南京十八日發同盟】維新政府では重大化せる天津英租界問題に關し十八日陳内務部長の名を以て天津市長宛て激勵電を發すると共に同日午後一時陳外交部長より徹底的解決を要望する聲明を發表した、聲明内容左の如し

天津英租界問題は日毎に重大化してゐるがその原因を考察するに全く英租界當局が友邦日本の正當なる措置に對し曲解誤解して自説を固持して發生したものである、ロンドン政府は東亞の現狀に對し終始認識せず、騒擾を釀し遂に今日の事態を招來したのは誠に遺憾に堪へない、同租界問題に關しては從來屢々言及した如くこの際例に照し同政府が統治を失つた區域に對しては各國は必然的に實際上該區域を統治する政府との間に合理合法の關係を保持すべきである、英佛各民治國家が獨りこの點を無視してゐるのは余の不可解と爲す所である、殊に天津、上海にある英國租界當局が不逞分子を庇護し、金融を攪亂し又は共産黨を助長し、惡意の宣傳をする等の態度は頗る當背であつて、維新、臨時兩政府を敵視する意のあることは明かな事實である、今次天津英租界當局が暗殺犯人の引渡を拒絶せるは何等の理由はない、而もロンドン政府が自らの態度を更めず第三國人を介入する等審査委員會の組織を決定する如きは甚だしく主權を有する中國政府として本國人民に對する統治權を喪失せしむるもので、中國人に依る解決を待つは誠に理に悖るの甚だしきものと言はざるを得ない、若し英人がなほ反省せず執拗に自説を堅持するならば中國國家にあつては法權と秩序の維持の見地より已むを得ず一步進んだ强度の措置に出でざるを得ない、併し余は外交の道程より向十分の誠意を以て英國當局が賢明なる態度を執り犯人の引渡のみならず各租界制度の徹底的改革を實行すると共に兩年來執り來つた援蔣助共の利己的政策に對し全面的修正を加へ危ふきを轉じて安きを爲さんことを希望するものである、これが實現の曉は獨り東亞方面に曙光を齎すのみならず和平を熱望する世界人士に齊しく喜びを與へるものである

イギリスの苦悩

【ロンドン十七日發同盟】天津租界問題に對するイギリス政府の出方は十九日の政府外交委員會でその方針の決定を見る筈であるが、これに先立つて外務當局はアメリカと協調を保つに懸命となり、自治領相は濠洲、印度等對日經濟封鎖實施の場合自治領の代表達の說得に努めてゐる、然しながら濠洲及び印度としては對日封鎖に參加することは自國の死命を制せられることとなるので何れも猛反對を續けてゐる模樣である

北支の通貨工作
茲に一段の飛躍
英佛租界の隔絶から

【北京十七日發同盟】我が租界隔絶に依り英佛兩租界の經濟機構は全く孤立狀態に陷るに至つたが、今回の隔絶に依り多年北支の通貨政策に執拗なる妨害を加へて來た舊法幣に依る輸出貿易の隘路は除去されると同時に、近く實施を豫想される全輸出品目への統制擴充と竝行して臨時政府治下における通貨工作は茲に一段の飛躍を見せて來た譯である、即ち今回の完全隔絶に依り舊法幣は全くその供給の途を斷たれ、他面聯銀の基礎確立に重大なる話題を提供して來た租界内中國交通兩銀行保有の現銀引渡問題も從來より更に速かなる解決が得られる素地が出來た譯で、これに依り一志二片貿易の円滑なる實現に愈よ拍車を掛けられるに至つた、他方商業銀行機關の動きを見るに商取引は殆んど停止し、租界内の諸工場は原料、物資の漸減を憂慮して操業の中止は必至と見られ、既に十五日より英米煙草トラストは休業を餘儀なくされてゐる、又綿絲布に於ては邦人綿絲布商社約九十は既に日本租界又は華街に引揚げた後であり休業の狀態である

交渉再開に苦慮
コロンス租界當局と外交團

【廈門十八日發本社特電】鼓浪嶼租界問題は租界工部局の不誠意と英米佛外交團理不盡の態度から事態の円滿解決を望んでゐる我方の公正なる要求を受入れるに至らず交渉決裂のまま今日に至つたが、去る十日中央の招電に依り急遽上京した内田總領事も中央政府の完全なる現地交渉支持を得て十八日廈門に歸任し一方興亞院連絡部會議に出席の爲め上京中であつた水戸廈門連絡部長官も同日廈門に歸還したので、ここに日本側現地機關の主腦部は顔を揃へた譯で懸案の鼓浪嶼問題の外交交渉は再び進展を見るに至つた、即ち租界當局並に英米佛の現地外交團は鼓浪嶼島と大陸の交通遮斷以來嚴然たる事實となつて現れた鼓浪嶼の物價騰貴及び最近に於ける法幣の下落から受けつつある鼓浪嶼支那民衆の生活難に對日交渉を未解決に放任する事は徒らに支那民衆の反感を買ふものとして相當焦慮しつつあり、日本側と交渉開始の方策に頗る苦慮してゐる模樣である、之に對し我方としては當初の要求を一步も讓ることなくこれが全面的承認を求めんとする既定方針を堅持して對手側の出様を靜觀してゐるので局面打開は一に第三國外交團の態度にかかつてゐる譯である

一歩も退かぬ
鼓浪嶼問題初志貫徹まで
水戸連絡部長官談

【廈門十八日發本社支局特電】水戸興亞院廈門連絡部長官は内田總領事と共に十八日午後二時福建丸にて歸廈したが、水戸長官は記者團と會見し次の如く語つた

對支處理問題に就て連絡のため上京したが我が國運を賭する官民一致の協力によつて新東亞の建設は必ず出來ると云ふ確信を深めて歸つた、通貨問題でも中央には確たる對策あり今回の法幣崩落は新政權の經濟工作の成功を物語るものだ、租界問題に就ても中央は強硬態度であり現地として心強い限りだ、鼓浪嶼問題も初志を貫徹するまで我は一歩も退かぬ覺悟だ

不法閉鎖を解く
上海工部局漸く讓步

【上海十七日發同盟】去る一月五日工部局の手に依つて不法閉鎖された滬西大西路の特別市政府警察派出署はその後傅上海市長より再三の申入にも拘らず、工部局側では何等誠意を示さないのみか爾來同署入口に鐵條網を張り廻らした爲め市政府警察では十七日遂にこの鐵條網を撤去したところ、同地警備のイギリス兵は不法にも再び鐵條網を張るに至つた、斯くて雙方に前後二回に亘つてこれが撤去あり、遂に英國警備兵と工部局武裝外人巡査を動員し、同派出署前に鐵條網を張るなど飽くまで不法閉鎖を斷行せんと試み一時は緊張した空氣を釀したが、市政府警察は工部局靜安寺路署に同署長を訪問交渉の結果、工部局側は英國兵の鐵條網を撤去せしめると共に一週間後より同派出署の再開を正式に認める旨の取極めが成立し、事件は不法閉鎖より半年目で市政府の斷乎たる態度に對し遂に工部局側は讓步するの已むなきに至つた

犯人引渡事件の經過
老猾、惡辣な英國の態度

【東京十八日發同盟】天津租界問題については英租界當局並に本國政府は屢次に亘る我方の條理を盡しての外交折衝にも拘らず何等反省の色を示さざるのみならず、却つて全く實行不可能なる對日報復手段を考慮中なりなどと宣傳し故意に事態を惡化せしめてゐる有樣であるが、本事件の發端をなせる犯人引渡については工部局の主張するが如き法的根據より見ても兇惡なる殺人犯の引渡を拒否するが如き權利なきのみならず物的證據を云々するが如きは全くナンセンスである、而も去る十三日に至り『新事實發見』を理由として我方の封鎖延期方を申し出で更に第三國人を加へたる委員會設置案を提議し來つたことは單に我方を攻撃せんがための口實を作らんがためのみならず第三國を本事件に捲き込まんとする極めて惡辣なる手段と言はざるを得ない、本事件に關する我方の交渉經過並に之に對する英租界當局及び本國政府の出様についてはその都度報道されてゐるところによつて明かであるが、今更めて事件發生以來の經過を辿つてみれば大體左の如くである

△程錫庚暗殺犯人引渡事件經過

一、新任天津海關監督（前天津聯銀支店長）程錫庚氏は本年四月九日夜天津英租界映畫館グランドに於て映畫觀覧中兇漢に狙撃せられて即死し、犯人は逸早く逃走

二、本事件に關し天津市公署より英國總領事に對し四月十日附公文を以て抗議を提出し、本件犯人の捜査逮捕並に引渡方を要求せるところ、英國總領事より四月十二日附公文を以て極力犯人逮捕に努力すべく且つ犯人逮捕の後は天津市公署に引渡すべき旨回答し來つた

三、四月十日我方より英國側を說得の結果本事件については先方より我が憲兵隊の協力援助を求むることとなり十一日右依頼の公文を送付し來つた、尚本事件犯人並に關係者は逮捕次第我方に引渡すことに諒解濟なる旨四月十四日現地田代總領事より電報があつた

四、英國側は我が憲兵隊の協力の下に四月十五日第一回檢索を、四月十七日第二回檢索を、四月二十一日第三回檢索を行つた、第三回檢索の際我が憲兵隊に於ては本事件容疑者支那人數名を逮捕したが英國側は當初何等の證據なきを理由として之が引渡は勿論訊問その他取調の爲め日限を附し我方に貸與する事をも拒否する態度に出たが、我方に於て嚴重交渉の結果、四月二十五日英國總領事よりカー大使にも請訓せず現地にて容疑者一同を一時憲兵隊に貸與することに決したが、四十八時間以內に返還のこと、拷問に掛けざること、先例と爲さざることの三條件を附し度しと申出でたるにつき我方より五日以内に返還のこと、拷問に掛けざること、將來に關しては個々の場合につき協議すべき旨の公文を發出し直に容疑者を憲兵隊に引取つた

五、我方に於ては本件容疑者の逮捕日たる四月二十日朝英國側に引渡前犯行場所たるグランド映畫館前に於て英國側立會の下に實地檢證をなしたところ、容疑犯人は自供通り犯行状況を再現したので英國側に於ても本件犯人が程暗殺事件關係者なることを確認し、憲兵隊より取調を逐行あり次第直ちに支那側へ引渡すべき旨言明したが、夫れにも拘らず支那側をして引渡を要求せしむるや本件犯人等がその後英國租界工部局に於て憲兵隊に於ける自供を全部翻したこと及び憲兵隊に於ける自供は信ずべからざる虛僞の點ある所あるを理由として引渡を肯ぜざる態度に出で來た

六、其後我が現地當局に於ては引渡方に關し英國側と折衝を重ね來れるも埒あかざりし爲め田代總領事は五月二十一日館員をして英國側に對し六月七日正午迄犯人引渡の有無回答方並びに若し回答なき場合は引渡を拒否せるものと認むる旨申入れしめた

七、六月六日在京英國大使有田外相を來訪し『（イ）將來はテロ行爲に關與したることにつき天津總領事が證據ありと認むる者は支那官憲に引渡すべきこと（ロ）問題の四名については證據不十分なるにつき引渡すことを得ず何等犯罪の證據なき者を引渡して極刑に處せしむるが如きは英國の正義觀念に反す』と申入れた、これに對し有田外相より問題の四名については英國官憲立會の下に實地檢證をも濟ませ既に證據十分なるべき者なる故至急引渡あり度旨重ねて英國側が強ひて引渡を拒否するにおいては我方として忍び得ざる天津における事態の空氣を一層惡化する懼れあることを指摘した（本件犯人の如く證據明白なるものについてすら英國側が異見を唱ふる状況において『將來證據ありと認めたる者は引渡す』と稱する英國側提議が實行上何等意味なしと認めらるるは當然なるべし）同日天津においても英國總領事より田代總領事に對し本國政府の回訓に基くとして前記と同趣旨の申入あり犯人の引渡を拒絶した

八、六月十日在京英國大使は有田外相に對し『日本側の所謂犯人の自白は強制に依る不當なものなりと居るにつき新なる證據の提示がなければ引渡すことを得ない』旨を述べ、これに對し外相より『英國側は日本憲兵の取調べた犯人の英國官憲に對する陳述の何れを信用するや』と問ひ返した

九、我が現地當局に於ては英國側がその租界の存在を從前の如く抗日犯人匪徒の爲に濫用する以上之に對し當然の防衛措置として同租界に對し嚴重なる檢問及び檢索を實施するの外なきものと認め六月十四日午前六時より右檢問檢索を實施することとし六月十二日朝この旨を發表した

十、六月十三日午前英國政府は重光大使に對し『英國側の從來知らざりし新事實發見せられたるにつき犯人引渡問題を再考すべく取敢へず明十四日より實施の租界封鎖は見合せられ度し』と申出あり、重光大使はこれを帝國政府に傳達すると共に英國政府に對しては天津に於ても至急英國總領事より日本當局と折衝せられ度き旨回答した
尚右『新事實』とは問題の犯人が兇行の現場たりし劇場の前にて武器を以て暗殺下手人の逃走を擁護せりとの事實である

十一、六月十三日午後八時天津に於いて英國總領事館より我が總領事館に對し暗殺犯人引渡につき日本人英國人及第三國人各一名を選定し證據十分なりや否やを共同調査せしむることとしたしと提議し來れるが我が總領事館に於いては本省と協議の上右は目下の事態に即せざる旨を回答した

獨波國境兵衝突
テッシエン地方にて

【ワルシャワ十七日發同盟】獨波關係が日に日に險惡となりつつある折柄、十五日獨波國境（舊チエコ・ポーランド國境）テッシエン地方のリッヒワルド・ビットワルドの二地點で國境警備隊の位置を繞り衝突が勃發した、然し武力衝突があつたか否かは不明である

各國大使は暑休なし

【ワルシャワ十七日發本社特電】獨波關係は無氣味な沈默を續けた儘遂に夏を迎へるに至つた、獨波とも一部將校に暑中休暇を與へその底拔けを示してゐるが、情勢は依然惡化の一途を辿つてをり、今後の事態が如何に發展するか何れの國も確たる見透しをつけ得ぬ爲め、遂に英、佛、ソ、土耳其、獨、伊、ベルギー各國大使は暑中休暇を取消しその他の各國公使もこれに倣ふもの多く、結局大部分の當地外交使節は茹だるやうな夏のワルシャワに踏み留まつて事態の推移を見守ることとなつた

ダンチッヒ
飽迄返還要求
獨宣傳相、市民を激勵

【ダンチッヒ十七日發同盟】ゲッベルス宣傳相は十七日午後ベルリンよりダンチッヒに乘込み市民大會に臨み我方の要求を闡明にしてドイツは外國の如何なる威嚇を以て臨むともダンチッヒと離反しない旨のドイツ政府不動の決意を闡明してダンチッヒ市民を鼓舞激勵し左の如く述べた
總統の最も重要な聲明は去る四月國會演說で『ダンチッヒはドイツの町でありドイツへの復歸を望んでゐる』と言明してゐるが、世界はヒトラー總統が一度かかる言葉を口にすれば常にそれが單なる口頭文句に終らぬことを承知してゐる筈である、若し總統が威嚇や脅迫に屈服するであらうと信じてゐるとすればそれは哀れな誤算でしかないであらう

海口港開放
海關は二十日事務を開始

【海口十七日發同盟】皇軍上陸以來一般船舶に對し閉鎖されてゐた海口港は近く開放されることとなり、これに伴ひ去る二月十三日わが方に接收された海口海關はこの程海關長に前海口海關長米國人グラーフ・スミス氏を、副關長に吉田五郎氏を任命、新陣容を整へ愈よ來る二十日より正式に事務を取扱ふこととなつた

英ソ提携問題
意見一致せず
共産黨委員會

【ワルシャワ十七日發本社特電】リガよりの情報に依ればソ聯共産黨中央委員會は十六日政治局會議を開催、英ソ交渉に對するソ聯の出方を討議したと云はれる、大體外務人民委員モロトフ一派が英佛との提携を主張したに反しカリーニン等は孤立主義を主張して意見纏まらず、スターリンは又自己の意見を述べず物別れのまま十七日更に討議を重ねる事となつた模樣である

人事

▲加藤齊一氏（原總金融監理）▲岩永修氏（同參事官付調査長）▲高橋勇氏（同副參事） 十八日南部より來北（鐵道ホテル）十九日內地へ
▲村田守蔵氏（花蓮港木材專務） 十八日內地より歸臺（万里）二十日花蓮港へ
▲白井松次郎氏（松竹會長） 一行中南部より歸北十九日大和丸にて離臺

天無口

英國政府は天津問題に就いてコムミユニケを發表したが"新秩序の建設に日本と協力する事は支那に於ける條約上の權利に影響を及ぼすから極めて重大な見解を採らざるを得ない"とか"權益擁護に對し如何なる直接的且つ實際的措置を執り得るかを考慮する"とかと言つて常套の恫喝手段を弄してゐるのは奇怪千萬▲日本と新秩序建設に協力すると在支權益が侵害されるといふ樣な口吻は何處を押したらそんな音が出るのか。抗日分子庇護の反日態度から百八十度の轉換を要求されて却々參つたと言はぬ許りな態度の表現であり又例の逆宣傳の手の一つだ▲又租界に限らず英國の在支權益なるものは皆支那の無秩序に乘じて掠めとつた類、それにも拘らず英國が條約上の權益云々等と呼號するが如きは盗人猛々しいといふヤツ▲元來世界各所で打揚げられる反英の烽火は因を尋ねれば英國の侵略に對する抗議だ▲英國常套の恫喝も今度は相手が違ふ。曠古の興亞の大業完遂に國力を擧げて邁進してゐる我が日本にこんな手を用ひるとは笑止千萬だが一筋繩では行かぬ英國を相手に此の方も長期戰の覺悟で我日本は斷々乎と進むのみである。

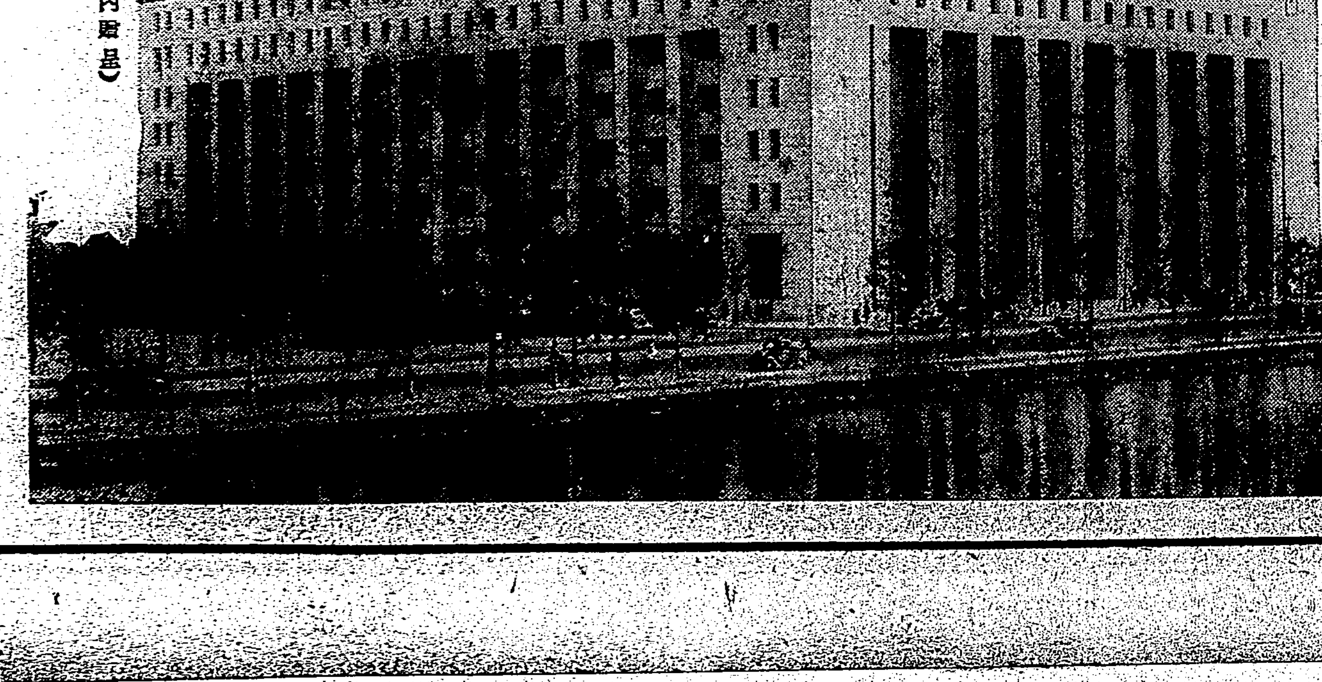
(案內社屋)

百億貯蓄は保險から
第一生命保險相互會社
東京・日比谷
電話丸ノ內(二三)代表五一〇一番 代表五一一一番

週間評論　本社特約

空軍の新戰略

國防に於ける新生面

伊藤正德

歐洲の危機は空軍を離れては說明することが出來ない。空軍は最近に於て戰略の上に二つの大きい分野を開拓した。戰時、空軍が活躍する普通の戰術的方面は今日では殆ど常識的に知られてゐる、その一般に知られない方面も、恐らくは二三にして足らないであらう、それらは

海軍と陸軍 とに說いて別個に觀察を必要とし、到底一日の讀み物の中に盡すことは至難だ、後日の機會を俟つこととして茲に私が最も興味深く考へることは

「戰爭未然の空軍」といふ課題である。これを別個の表現法に從へば「空軍の政治的價値」といふことが適切であらう、その意味は、空軍の最大價値は、戰爭にならぬ直前に最も痛切に現はれるといふことだ。つまり、空襲の脅威を以つて、敵國の戰意を未然に阻まする作用である。戰爭が開始されてしまへば敵の戰意を阻するのは到底空軍の能くする所ではない。却つて反對に、空襲が敵國民の敵愾心を激成し、戰意を強化するやうな逆作用をさへ發生するであらう、無論 空襲の效果 は多方面に亘つて大きいが、都市爆擊の場合には、往々にして都市民の反抗意識を增大させる結果が生ずるのである

（一）

ところが、之が開戰前であれば效果は全く逆であり、その偉大さは、吾々の想像以上のものがあるのだ。日本人は空襲された經驗を持たないからその脅威も漠然たる想像に止まり、隨つて切實さを缺くけれども歐洲諸國の市民は空襲の經驗を有するからこれを回避したい願望は誠に痛切なるものがある。絕大なる犧牲とか、著るしい名譽の毀損とかがない限り「空襲を伴ふ戰爭」を避けたい心は上下一般に例外なく強大だ、茲に於て空軍と「開戰意思」とが重大なる關係を持つて來るのである。つまり大概のことなら讓つても戰爭を避けるといふ心構が起るわけだ、そこで 都市爆擊の 大軍を用ゐることにより戰爭を起さずに要求を通すといふ戰略が成立するのだ。事實昨日までは花の都であつたものが明朝は忽ち廢墟と化してしまふことを考へるとき、市民は勿論責任ある政治家は大抵讓步による非戰を決意するに至るのである。最近一ケ年の史實を見るのに、昨年三月の墺地利併合は其の先驅であつた、本年三月のチエツコ及びスロバキア併合は其の著名なる例であつた、而して昨年九月のミユンヘン協定は恐らく其代表的傑作であらう。もし、獨逸空軍の壓倒的強大がなかつたなら、世界戰爭は、一九三八年九月に勃發してゐたかも知れないのである

（二）

原則として、軍備の第一目的は「戰はずして敵を屈する」にある、戰へば勝つ見込はないばかりか、其結果が、戰はずに讓步するよりも遙かに慘であると判つて居れば、其國の 政治理性は 避戰讓步に傾く筈だ。實際は右の理論通りにはゆかない場合があるけれども、しかも斯の原則通りに歸する例も少くない、而して之は攻める場合に於て見られるだけではなく、守る場合に於ても同じ樣に考へられる。或る國を攻めるのに、犧牲が餘りに高く、結果が割に合はない場合には攻擊が中止或は延期されるのであつて、防禦國の軍備が敵の攻勢意思を挫く結果となるのだ。右の理論は、陸軍に於ても海軍に於ても同じく適用されるのであるが、最近に至つてはそれが空軍に於て最も適切に當て嵌まることになつたのである。これが、空襲の避戰的效果である

思ふに非戰鬪國民は、敵の海軍を見ることは絕無と言つていゝ、極く稀れに、海岸や船客が敵の 通商破壞艦 を見ることはあるが、それは例外中の例外であつて、陸上の國民は直接に敵の海軍に逢ふ場合はない。陸軍の場合は、被占領地帶の國民が之に接する。しかも實戰中を目擊することは殆どない。敵の入城軍を見るか或は他の侵略行為に悩むことはあるが、野砲を撃ち込まれる場合は極めて稀であらう

（四）

ところが、空軍の場合は國民が敵を頭の上に見るのである、その爆彈が自分の上に直接に落ちて來るのを見るのである。さうしてその被襲地帶は何百哩と離れた地點まで達するのであるから、陸軍に依て國境線の一部を侵されるのとは譯が違ふ、それだけ非戰鬪員が 敵軍に即接 する所から來る脅威は深刻だ、ヒトラー總統の「無血の戰勝」は最も痛快に之を利用したものである、今後とも此手法が常に成功するか否かは事實に徵する外はない。蓋し各國は之に備ふべく汲々たる現情であるから空軍利用の政治的奇襲は半歲前までとは效果を異にすると思はれるからだ

さて、右の新戰略が生れた以上は、その必然の結論として防空が愈々しく必要性を增大する。換言すれば、防空施設を完備するに非ざれば戰爭は不可能、とまでは言はなくとも其れに近いことになる。つまり避戰主義に陷るのである。私は、本年度に於ける英國の市民防空費を五億円から七億円に達するものと推察してゐる。蓋し、市民に或る程度の安全感を與ふるに非ざれば 戰爭覺悟の 外交を進めることは不可能であると悟つたからであらう、而して之は啻に歐洲の他人事のみではない。新しい戰略は直ちに按察をも包含しなければ止まない、卽ち日本も此點に就て既に重大なる關心を持たねばならない譯である

竹材を加工して建築材代用に成功

耐水、耐酸で而も強靭

竹材は本邦到る處に豐富に存するので、建築用木材不足の所からこれが利用途の開拓は各方面で盛んに研究されてゐるところであるが 最近福岡市福岡町二五園田恭宏氏は苦心研究の結果、竹材よりなる編成物に特殊の加工法を施し強靭にして可撓性並に耐水耐酸性の優秀な建築材料又は敷物材を造るといふ注目すべき發明を完成した今この發明の要領を示すと次の如くである

◇…先づ 竹幹の節を切去り、円筒部を適數に割裂して得た竹條の外表皮を剝ぎ取り、該竹條より竹幹の切削工具により經木狀薄片を削出すに際し、切削刀の進行方向を竹纖維の方向を斜に交叉せしめて削成し、表裏兩面に纖維の斜切斷面を露出させる經木狀薄片を削出す、次にこれ等の

◇…薄片 を以て組織した編成物を次の如き溶液中に約一時間浸漬し經木狀薄片に前記纖維の斜切斷面よりこれを吸收せしめる

第一液ータールピツチ約一〇〇瓦を攝氏約六・七百度に於て乾溜し成生する黃色氣體を凝縮せしめ、次で殘餘固物を攝氏約四百度で約半時間加熱し水飴狀となしたものにソルベントナフサ約一五〇瓦を徐々に混加してなる泥漿樣のものである

第二液ーゼラチン約一〇〇瓦を水約三〇〇瓦中に加溫溶解せるものである

前記兩液共にその溫度の降下を防ぎつゝ第一液中に第二液を徐々に注加攪拌してその

◇…溫度 の下降と共に少量の生漆を添和して得た成液を適宜の濃さを有する淺い液槽中に收容する、斯くして前記の液中に浸した編成物を引揚げて攝氏約五・六十度に加溫せるロールにて壓搾を施しその裏面に細粗な紙若くは布片をゼラチン又は生漆等で貼着し表面に顏料を塗入し又は塗入せぬ漆を數回塗擦して研出し仕上をなすものであるが、この製品は耐衝擊力があり、耐水耐酸性を備へ外觀雅趣に富み室內裝飾面に敷物用として好適なものである

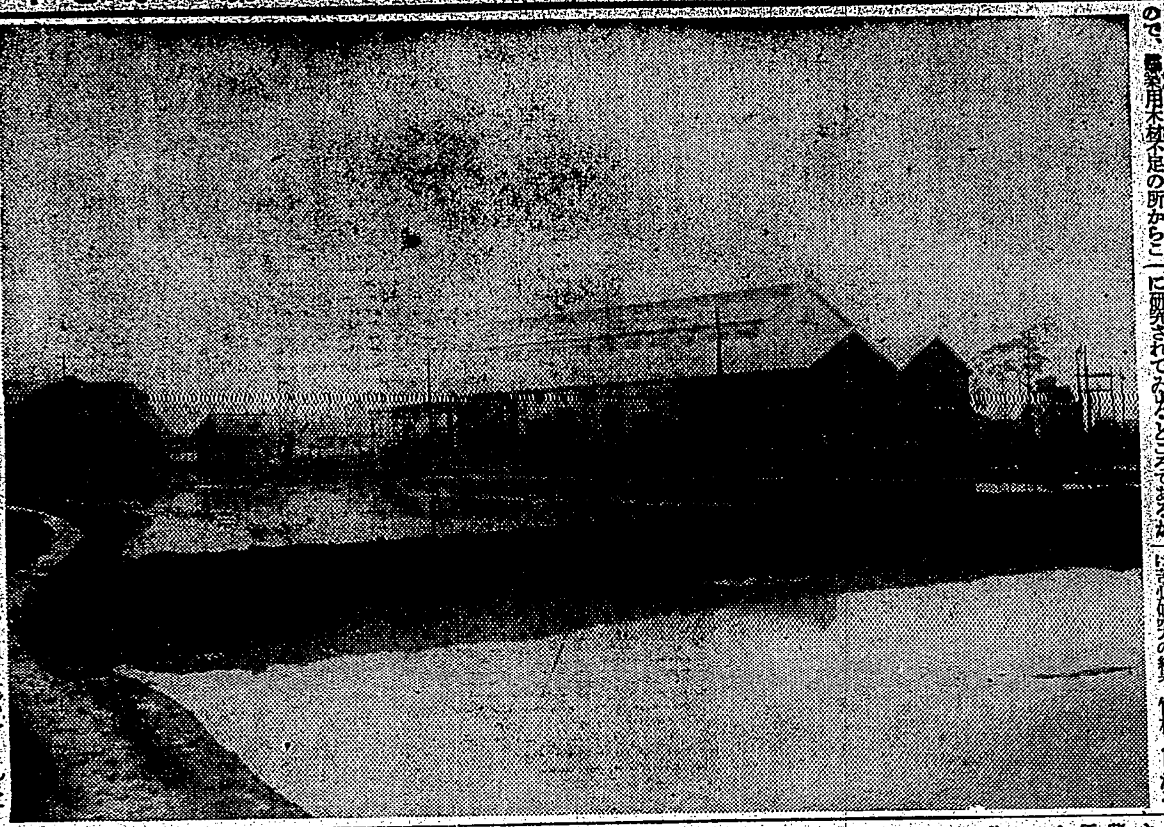

電氣製鐵試驗工場の外觀

―臺電が松山に建設したもの―

松山に建設された臺灣電力の電氣製鐵試驗工場は本島の產業興隆に對應し一面將來の國防資源の充實といふ觀點よりして鐵鋼の生產を本島に於ても相當確保することが緊要であるとの見地から一は製鐵に必要な特殊炭の代りに本島に豐富な電氣を利用し台電の手で中間試驗を行ひ技術の研究と共に採算点を見出さんが為めに總督府の補助を得て昨秋建設に着手したものである、卽ち

一、本島及び南方產原礦石による鉄鋼工業の採算點
二、同上の生產技術の研究
三、電氣料金の限度、限界

等につき實驗するもので 製品は銑鉄、普通鋼、特殊鋼合計年三、五〇〇噸を製造する計畫で、今のところ製鋼用電氣爐のみ設備が出來て居り銑鉄を製造してゐるが、製鉄能力一日五噸程度にして本年は初年の事とて銑鉄と普通鋼を製造し第二年からは右の外特殊鋼をも製造することになつて居る、使用電力は製銑に九〇〇キロ、製鋼に一、五〇〇キロ、高周波製鋼に一二八〇キロ、所內動力に四〇〇キロ、計約三、〇〇〇キロを使用する豫定となつて居る。此の電氣製鐵試驗事業は台電の使命とする本島の工業開發と南方發展を目指して故松木社長が發した仕事の一つとして今度その成果が期待されるものである（寫眞は製鐵試驗工場を裏側から撮影した外觀である）

紅茶の對英輸出

賣行き遠かに減る

嗜好を無視した裾物が祟る　在英滯貨は實に一年分

外務省では、日本紅茶の英國市場に於ける商況を調査中であつたが、この程出先から情報に接したので、これを臺灣總督府に通報して來た。右の內容は大要次の如くである

日本紅茶の對英輸出は十三年一月以降十一ケ月間に四百三十二万封度で前年同期より二百四十万封度を減少してゐる。賣行は依然として捗々しからぬため倫敦在庫品は六百万封度を算してゐる、いま一ケ月の荷動き三十五万封度乃至四十万封度と見れば、僅に一年以上の需要に當る滯貨を擁する譯で、本邦業者もこの事實は正視する必要がある

右の在庫品の大部分は日本商社の手持と見られ、その七〇ー八〇%はブロークン、テイーらしく而も品質甚だしく粗惡で混合茶用に適しない種類である

日本紅茶は、十一年末英國市場の實需嗜好に顧着なく紅茶と名のつくものは如何なる裾物でも賣れるといふ見地から輸出を爲しこれと呼應して茶に經驗無き商人が雜貨と同一視して取扱を開始し輸入を爲つた結果、この滯貨增加となつたのである、次に日本紅茶に對する批評を綜合すると、總じて仕上の惡いことが最大の缺點で、まる譯である、本邦紅茶も製法に改善を加へ…茶の重量輸送、當撤廢れることも大小形の撤廢ぎること等のため混茶用として不適當である。殊に印度、錫蘭茶の裾物が割合に安値である為日本紅茶の需要は一層稀薄した

卽ち現行輸入稅は一封斤につき外國茶八片、英帝國茶六片で、日本茶一封斤に對し英帝國茶稅額十片の時の稅込の値段は日本茶一志二片、英帝國茶一志四片となり、その差僅かに二片なるため品質製法に於て優れたる錫蘭茶の方に需要が集まる譯である

右の事情に鑑み、倫敦在庫日本紅茶の需要減少を圖ること、本邦製茶法の技術的改良を行ふこと、これがためには倫敦市場に技術指導者を派し、茶のエキスパートより親しく市場の要求を聽くこと、本邦側の輸出組織に就ても、茶に經驗なき商社が雜貨と同一視してこれを取扱ふが如き現狀は斷乎改善すること（輸出商の嚴選）、更に一歩を進め紅茶の輸出商をして共販會社を組織させ、輸出を一手に統制することが要望されてゐる

台灣紅茶は製法に品質を向上し得れば、印度、錫蘭茶の混用として歡迎され、日本茶の聲價も高まり輸出も需要も增加するものと見られてゐる

基隆と漁火問題

基隆市役所　井上治三郎氏談

基隆の夏の夜 海上はるか一面に點在する漁火の群は基隆名物の見事な景觀である反面防空的見地から種々問題ともなり、これが對策については漁業に生きる基隆市當局としても大に頭を痛めてゐるところである。また夏も訪れてこの名物漁火が再び基隆沖合に美觀を呈する頃ともなつたので、これが研究對策の衝に當つてゐる基隆市勸業係井上治三郎氏の『基隆と漁火』についての談話を掲げることとする

夏の基隆名物は海水浴に天狗巡の夜釣り、もう一つ夜の海上はるか一面に點在して映える漁火の群である。夜間に照り映えて一種の見事な景觀を呈するこの火は遠くは金包里沖から鼻頭角を迴つて北部一帶にわたつて見える。これは今から百年ばかり前に基隆市社寮島の漁夫が支那から習ひ覺えた漁火であつて、その後改良に改良を加へて、いまでは本島人の最も重要な漁業とまでなつた 漁炙寄せ 網の火である

× ×

魚の中でも特別に火を好きなのがゐて、火を焚きさへすればこれを慕つて大群をなして集つて來るのである。鰮とか柔魚とか鯖などになると夢中に火を慕つて群をなして集つて來る、そこに網を張いて鰯に曳揚げて獲り、生きのいゝのは鮮釣の生餌として釣に生かし死んだのは煮干にするのである

× ×

以前は竹を束ねて焚いた時代があつたが最近から木材製松石油集魚燈が移入されてこれを使用したところ火力が著しく強烈で竹に比較して著しく成績がよいので非常な勢ひで普及し全部この式に代つてしまつた、しかし昭和七、八年頃になると石油が漸次高價となり消費する燃料費はその漁獲高の三分の一くらゐ迄も占めるやうになり、不漁に祟つた場合はもはや再び立つ能はざるほどの痛手を蒙ることになつた、そこで燃料の節約としてこれに代るべきカーバイトランプが使用されたがカーバイトランプは交感貸したのと光火器が極めて破損し易い上光力が弱いので行詰つてしまつた

× ×

柔魚網は此所において三百組この內基隆市地下沿岸で操業するものは二百組である、一組平均一夜の石油消費は四圓內外で盛漁期の價格一罐當り三圓としても一夜に十二円、月平均二十日出漁するとして二百四十円、三百組分（一組を除く）七万二千円、漁期の六ケ月間三十六萬円の石油が消費される。しかしこの漁獲高は二十万円から四十四万円程度であるからこれではどうしても立ち行くはずがない

× ×

ここにおいて、この行詰り打開策として漁村の更生は電氣集魚燈を使用せしむるにありとして、市では總督府水產試驗場の試驗を基礎として昭和十年から電燈に轉化せしむべく獎勵に手を着けたのであるが、先づ一般の所要經費を自ら比較檢討せしめることとし水中沈下式電氣集魚燈を無料で貸與し、なほ購入獎勵金をも下附することとした、しかして電氣集魚燈の所要經費は二十四ボルトの蓄電池一個の充電料は七十錢にしか當らない一ケ月四十二円、一漁期二百円となる、それを石油漁燈に比較すれば一夜九円九十錢の經費節減となり、月には百九十八円、一漁期の五ケ月間には九百九十円、三百隻で二十九万七千円となり、これはつまり國家的利益となるわけである

× ×

電氣集魚燈は他に比較して最も優秀な性能を發揮し經費も甚だ節約される譯であるが、ただ市沿岸外では充電設備が困難であつて特別に充電所を引き込むか、自家發電するかしなければならないのでこの點が普及を阻害する最大の原因をなしてゐる。しかして昭和十二年八月頃以來台北州令による遂條なき「カーバイト」式民族ランプその他一切の裸火を台北州令により禁止され、愈よ本格的に電氣集魚燈を考へられるやうになつて來た、また防空施設も現はれて自家發電設備又は燈光を挾つて發電機ならびに充電設備をなすなど、この方面の障害も補ひ得て電化促進に一段の拍車をかけ當局方面でも補助金を交付し其の目的達成に邁進してゐる次第である

× ×

元來集魚燈の全能率を發揮せしめようとすれば出來得る限り眩惑の度合を强めることが必要であつて、これを恐敵する任務と夜間の防空燈制規に比例して集魚業が低下し、かつ又作業上も困難となり遂に不可能となつて選擧機具を取外して操業することになるのである

電氣集魚燈以外の光火器は全部水面上において使用するもので直接に從來漁業の結果から推して水中に上に光線の漏洩することが極めて少ない故に上下動可能にして水面に近い所で充分光を出し相當明るく見えても其の半ばは卽ち海中ならずして空中に消失され殘り半分といへども其の三割乃至四割は光線が海中に入るとき海面の反射で失はれ結局水中に透入して集魚の用をなす光線といへば光源の三分の一以下となるものである、これに反し電氣照明の方はこれ等の損耗光線が全然なく光源の照明力はその殆ど全部集漁用に役立ち、その效果は實に大にして投射範圍も廣く從つて集漁率も非常によいわけである

しかるに電氣集魚燈は水中沈下式であり光線を水面下數米のところに下げて水中でスウイッチで點燈照明するので僅かに手許作業燈のみ滲漏すれば足り、おける有效照明力は同一燭光において一般光源照明式の三倍以上の強さを保つものである。卽ち瓦斯や石油の光源のやうな空中照明のものは水面には相當明るく見えて

× ×

柔魚網の操業場は總て沿岸に近くしかも沿岸線に點在行して點在するのであるから暗夜でもその漁火の分布狀態により其の海岸線の地形を明瞭に推知することが出來るのであつて、特に事變中に於ては殊更たる漁火の存在が國民防衛の見地より如何に必要であるかを痛感する次第である

北鮮の工業開發と新港灣施設

孰れも目覺しき活躍ぶり

過般朝鮮に內地の築港及び工業施設を視察して最近歸臺せる土屋花蓮港廳總務課長は視察の感想を左の如く語つた

北鮮地方は花蓮港に酷似した點が多く、地下に埋藏されてゐる天然資源の豐富なことと重工業開發の素因を成してゐる、一例を示せば城津港道地方にはマグネサイトの埋藏量三十七億トンを有し、これを豐富な水電を利用して端川といふ處に一大工場計畫が立てられてゐる、此の端川には製品搬出のため陸地に掘込んで一大築港が計畫され、防波堤だけでも五百万円の工費を要し是は國庫の補助を受け、その他の工費は凡て道費で支出してゐる、他の一つは咸鏡北道の淸津で、從來淸津は港灣の設備を有し一ケ年の荷役能力六百万トン以上とにも拘らず、奧地の茂山といふ處に無盡藏の磁鐵鑛が埋藏されてゐる。從前には採算がたたないため企業の國化が認められなかつたものが、最近日本製鐵と三菱製鐵の合同出資の下に製品及び鑛原材料輸出の爲め、荷役能力二百万トンを有する港を建設することになり、十四年度から四ケ年繼續で施設實施中であるが、此の港は淸津西港と稱し、防波堤築造費六百八十万円は國庫の補助を受け、その他の經費は全部前記の兩會社が負擔する、今これを花蓮港と比較對象すると花蓮港築港は第一期工事では忽ち荷役能力の不足を來すから、更に第二期擴張計畫を實施すれば麾下に於ける八十万キロの電源の中差當り二十万キロを利用して勃興すべき各種重輕工業の生產品輸送には十分間に合ふが、將來り六十万キロの電源全部が利用され、各種工業が勃興する曉には忽ち荷役能力に不足を生ずるやうになるから、それ等の關係會社が合同の上羅津の例に倣つて他の適當の場所に築港計畫をやつてもよいと思ふ、この企ては決して空中樓閣ではなからう、次に羅津港は東北滿に於ける終端港として去る昭和九年決定を見たので、その當時何等かの方法で土地を一手に入れて置けばよかつたがさうした方法が講ぜられなかつた爲め土地ブローカーが頻りに思惑買をやり始め、その結果地價の暴騰が行はれたといふ位である、それで道當局では隙なく地元の土地所有者を說いて住宅や建物を建築させてゐる有樣である、我が花蓮港に於ても築港完成後重輕工業の勃興を見越して一時土地ブローカーが盛んに思惑買をやつた事實に徵し大に考へられる點があり、新市街の建設には土地問題の解決が第一であることを痛感する、羅津では右の如き經驗に鑑み、工場地帶設定のためには土地收用令が適用されることになつた、然るに滿洲國の都市に於ては市區計畫が發表されると一般に土地の賣買が禁止され市區計畫設定者は自由な價格で土地を買收し得る法が定められてあるから、土地問題に對しては何等の紛爭も起る心配がないのである、花蓮港とか蘇澳とかいふやうな新市街地ではこの滿洲國に似た方法を實施し土地問題の解決をなす必要があらうと思ふ

水產業開發の爲め一大會社を創設

東部を中心に四港連繫　七月頃には實現か

【花蓮港電話】花蓮港築港の完成を控へて花蓮港では東部水產業の一大飛躍を圖るべく先に東部を中心とする一大水產會社の創設に關し日本水產及台拓を中心とする一大水產會社の創設に關し此の程原總務長官、石渡勸業課長その他關係者を集め協議を重ねた結果水產會社の設立を擴大し從來の花蓮港、台東、新港、台北州蘇澳の四ケ所の漁業關係者が參集することとし以て東海岸一帶の漁場を打つて一丸とするブロツクを形成する計畫であるが右水產會社は東部水產株式會社（假稱）と稱し資本金百万円（全額拂込）で本社を花蓮港に置き魚市場及び製氷事業を經營する外魚類販賣、漁船の建造貸付並に漁撈もなす目的で來る七月頃創立總會を開く豫定となつてゐるが會社設立の曉には東部漁業界の一エポックを劃するものとして一般に期待されてゐる

統制諸法令と配給及取引への影響

臺灣食料組合から臺北商議への回答

台北商工會議所に於ては夜て經濟統制諸法令の適用に依り、配給及び取引に關し特に苦痛を感じたる事項につき台灣食料品商組合に諮問する所あつたが、同組合では關係商品につき調査の結果、十二日附で次の如く回答した

一、物資の製造使用及配給に關する事項

A、罐詰に就て 罐詰食料品が軍需食料品として且つ輸出品中の第五位を占め、而も其の原料資材總て外國產品たる點に於て今時局下最重要なる外貨の獲得に最も必要な物資を果しつゝある事（此の點に於ては輸出品中第三位を占む）は周知の事實なりとす、然るに之が國內市販向としては、輸出事業に關聯するもの以外の罐詰は極度に配給制限に依り之が生產を抑制し、或は更に進んで製造中止に迄到らんとしつつあり、最近其の供給が極度に圓滑を缺くに至れるは頗る遺憾至極とする所なり、抑々罐詰產業は輸出罐詰たると市販向罐詰たるとを問はず共に打つて一丸たる可き本質を有するものにして製罐當初より此の二者を截然區別する事困難なるものあり（說明略）最近に於ける市販向罐詰用空罐の全面的供給制限乃至製造中止は重大なる影響をもつものなるが故に、終始罐詰にも輸出にもならざるものに對しては假令それが一應は市販向なりとも、或程度の空罐供給を圖り以て本邦が世界的に誇る罐詰產業の振興を企圖する要切なりと思惟す

B、食用油の容器に就て 最近石油罐等食用油の容器たる空罐（石油罐）の供給極度に逼迫してドラム罐を使用するの餘儀なきに至れるもの如し、輸送取扱ひ上の不便、小賣業者の不利、不便甚大なり、遺憾に不堪所なり

C、包裝、梱包用資材に就て 最近釘、針金、帶金等はもとより包及梱材の使用統制に伴ひ包裝、荷造の不備、不完全甚しく從つて荷傷み、破損、引いては拔荷等も頻發し其の苦痛大なるものあり

D、飲料水は王冠配給制限及原料不足に伴ふ容器の生產減に依り製品の配給著しく不円滑となり販賣上大なる影響を受けつゝあり

二、價格制限に關する事項

A、物價の抑制は現下の急務たることは今更論を俟たざる處なるも、其の具體的方策の決定に當りては左記諸點に就き十分なる考慮を拂はれ度

一、善良穩健なる業者が次々に制定發布さるる諸法令諸規則に不案內又は誤解等の爲不測の災を受くる事無き樣十分敎示徹底せしめ違反行爲を未然に防止するの方策を講ずる事

二、臺北市內若くは本島內のみの價格制限を徹底せしむるとも、國內全般はもとより滿鮮北、中支等廣く円ブロツク圈內全般に亘り同一步調を取るに非ざれば、最近天津、北京等への輸出旺盛なる事實にも鑑み、獨り本島のみ供給圈外に置かれて商品の枯渴を來す恐れなしとせず

三、仕入原價は入荷每に騰貴しつゝあり、採算を基準とせる理解ある取締を要望す

四、價格制限に伴ひ良品が採算不引合となり、商品の品位低下を來す恐れあり、グレシヤムの法則は業者としても嫌忌する所なり

B、價格の抑制、暴利の取締に附隨して買占又は賣惜み行爲抑壓の爲め買入數量又は在庫數量の制限を實施せらるるは已むを得ざる所なるも、同一商品にして多種のマークあり、マークに依り仕入元異なる場合、買入又は在庫の數量の總計にては買占め、又は賣惜みの行爲と判斷せらるる如き場合ありとするも、之をマーク別に見る時はAのマークは在庫多きに失しBマークは殆んど賣り盡して在庫乏しく、然もマークに依り賣場、値段等異る場合はA、Bマーク總計に依る制限を緩和しA、Bマーク別に在庫數量を考慮して品薄又は品切れせるマークの買入を承認せる要あり、然らざればBマークの設置元は當該商店に對し繼續買込不可能なると共に當該店は賣り易き品の品切に依り商內減退し金融梗塞を來す恐れもあり苦しく苦痛とす

三、消費節約及代用品使用に關する事項

麥粉袋、砂糖袋等スフ混入の爲め破袋夥しく缺斤に依る損失甚大なり

東西南北

台灣電力の後任社長問題はまだ決つてゐないやうだが故松木社長の葬儀も終つたので後任社長をどうするかと副社長をも考慮されてる樣である▲經理論からすると副社長は社長の女房役であるからして社長の意中の人でないと仕事がしにくいし、先づ社長をきめてから副社長といふのが順序であるけれども社長は大物だけに交渉に時日を要しオイソレとはきめにくくサッとて增資計畫の諸般の事情その他意外な關係上會社を代表する人がゐないといふことでも困るから或は取敢ず副社長を先に任命することになりはしないかとも觀測され兎も角茲一兩日中に何とか目鼻がつくだらうとみられてゐる▲十八日市內[illegible]で營まれた故松木社長の追悼式は雨中にも拘はらず台北市稀に見る盛儀であつた、氏は台電其他關係會社の外に總督府評議會員、台北商工會議所顧問、台灣工業協會理事長等の肩書を有し台灣電氣協會等にも關係を持つてゐた、從つて弔辭も多かつたが約十年間になし遂げた事業も多かつたし世人に對し情誼厚く又部下に對しても懇切なところがあつたから其德を如實に示したとも云へる▲參列者の中に親族が五人ゐた、故社長の令弟不二三郎氏の令孃卽ち姪に當る人が總督府工業試驗所の技手鹽田安二氏（千葉大學出身）の夫人であり、又故社長の從兄松木茂俊氏の嗣子松木豐雄氏が宜蘭農學校の教諭で農學士と文學士の二つの學位を持つて居る▲又松木茂俊氏の令孃が總督府米穀課の技師財津泰藏氏の夫人である、追悼式には財津、鹽田兩夫妻と松木豐雄氏が參列したのである▲松木茂俊氏と云へば嘗て台南醫院長を勤めた豪放肌の人であつた、大正四年台南州下玉井に起つた西來庵事件の為めに引責辭職し約十年前神戶で腦溢血の為めに逝去した、故松木社長より三つほど年上であつた筈だ、松木社長も腦溢血に餘病が併發して急逝したのも奇緣といふべきである。

株式名義書替停止公告
昭和十四年七月一日ヨリ第一回定時株主總會終了ノ日迄株式名義書替ヲ停止ス
昭和十四年六月十五日
臺灣證券興業株式會社

大阪商船出帆 臺灣
◎基隆出帆 合印船客お斷り
神戶 門司行 高砂丸 蓬萊丸 高千穗丸
鹿兒島 北鮮行 河南丸
厦門行 香港丸
上海行 福建丸 長沙丸
沖繩行 湖南丸 慶運丸
蘇澳、花蓮港、臺東行 大球丸
比律賓行 めきしこ丸
西貢盤谷行 西貢丸

近海郵船出帆 基隆
門司神戶行 大和丸 六月十九日 富士丸 六月廿三日
◎上海、內地行 鹿島丸 六月十九日
◎香港、歐洲行 鹿島丸 七月廿六日
◎高雄出帆 馬公行 盛山丸 東京直行 慶彰丸
（南洋海運）タワオ爪哇行 パンドン丸
其他附便多數アリ 臺北電五八五〇

辰馬汽船出帆
辰和丸 六月廿日 高雄發
辰鳳丸 下旬 基隆發

大連汽船出帆 基隆
大連直行 山東丸 六月廿六日 基隆發 山西丸 七月六日 基隆發
丸一組

女子事務員三名採用
履歷書送レ面會日通知ス
臺北驛前大阪商船ビル二階
三井生命

壯丁團に竹腰の國防服
臺北州基隆市明治町一丁目五番地
株式會社日東商船組基隆支店
支店長 黑木直吉

窓掛敷物と家具
窓掛、敷物、卓子掛、絨氈、緞通
家具及裝飾設計施工、レースカーテン
日除カーテン其他種々豐富新荷着
家具と裝飾
台北市榮町三丁目
秋本商店裝飾部
電話五九一八番

藥
總ゆる新藥賣藥を網羅して居ります
廣生堂藥舖
臺北市榮町四
◎地方御注文は至極便利に發送仕候

飲めよ島產
高砂生ビール
湯上りの一杯
元氣百倍

眼科
入院隨意
牟田口醫院

內科 小兒科
本町二丁目
樋詰醫院
（入院隨時）電話二五四七番

銘酒
菊正宗
納入代理 臺北 藤田商店

臺日まんぐわ

野村幸一編

新・貝殼追放

英蘇のやうに頑固な英租界この殼威張いつまで續くか？

テレヴイジヨン實用化時代來れば！

「アーロン惜しい　あれ　うちの人だわ…なんて態でせう！」

無音の包圍

「ウヘツ」こりや　どうしても蓄めなけりや……」

銅像國策に殉ず

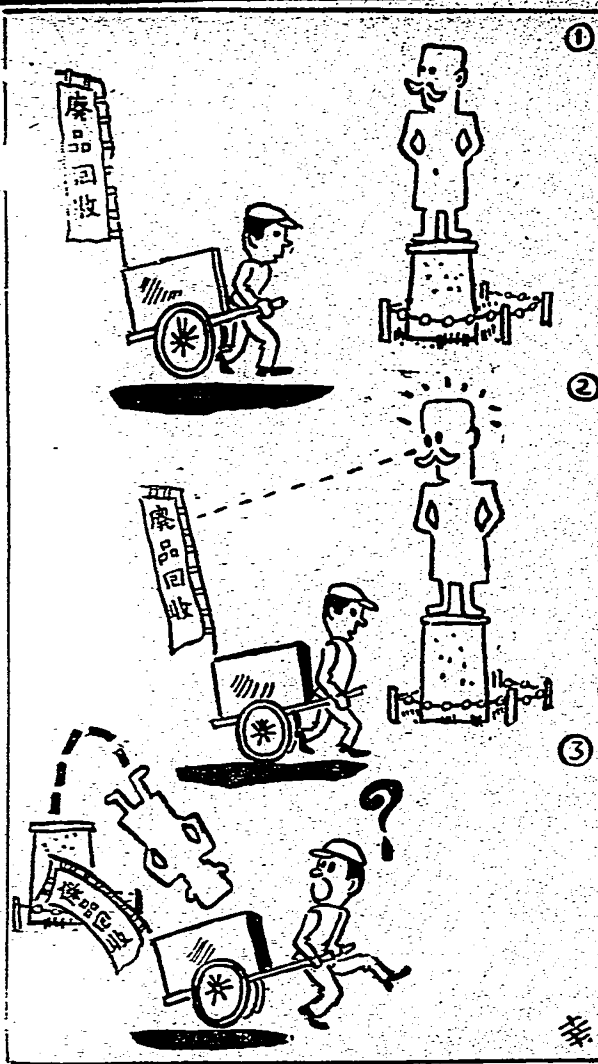

同文館刊　東京市神田區駿河台下　振替口座東京一三五番　電話神田(25)四五七六番

帝國計理士協會理事長　岩垂至著
會計精義
三版　菊判　三五〇頁　價二・五〇　送・二四

今日の會計記錄は企業管理上の羅針盤であり、企業の自衞上その整備は必須のものとなつた。然し會計記錄は單なる形式的の整頓だけであつては足りない。必ずその內容に於て正確に財政、業績の消長變化を描寫し、表明するものでなければならぬ。本書は現下企業界に於ける如上の諸要求に應じて學界及實際界に深き經驗を有する著者が、簿記の基礎知識と記帳制度の合理化より說き起し、第三・四章にて評價及び減價償却を第六章にて資本的支出と收益的支出との各概要を紹介し、第七章以下にて資産・負債・資本の凡ゆる財政項目の會計上の取扱ひ方、及決算書類の作り方、會計の監査並に貸借對照表及損益計算書の分析及見方を詳說した近來の快著。實務家は勿論學生諸氏も必讀の書である。

帝國計理士協會理事長　岩垂至著
會社會計實務誌
十八版　菊判布裝　四四〇頁　定價三・八〇　送料・一四

(一)各種類の會社就中合名會社及株式會社會計に關する豐富なる例示―(二)全般に亘り法規と學理、理論と實際との圓和融合に新工夫、各編各章節に亘り實務上根據となるべき判例の添加―(三)會社商業帳簿及組織に關する實質的研究―(四)實踐會計上宛と分離不可能の會社稅務計算の例示―(五)各種會社の設立、變更、淸算に亘り重要な手續の紹介―(六)會計諸準則並に執務參考書式、雛形等の挿入等々。

和歌山高商教授　土岐政藏譯著
改訂 標準工業會計圖解
三版　菊判　別冊附錄　定價二・七〇　送料・一四

本書は獨逸産業合理化運動の産物として、シユマーレンバツハ教授が考案された會計原價計算の基礎組織案であり、現にドイツの各重要産業の原價計算は本案を基礎として、統一計算組織案を考案し、應用してゐるのである。會計組織の立て方の明示、組織の具體的且つ圖解的說明の完全なる事は他に類を見ない。工業會社、工場關係者は勿論、原價計算にたづさわる諸氏の必讀の書。

帝國計理士協會理事　松岡元三郎著
決算書の作り方見方
十六版　四六判布裝　二二〇頁　定價一・六〇　送料・一四

決算書は事業の會計記錄を綱領的に整理し表明するものであるが、その形式が多種多樣であつて、中にはこれを以つて財政の內容や收益狀態を看取するに不適當なものすら見受けられる。從つて決算書本來の使命を果す爲にこれを如何に作成し如何に利用すべきかを正しく知らねばならぬ。本書は著者自らの實務上の體驗と學理とを渾然一致させ、最も合理的な決算書の作り方及利用法を、なるべく理論をさけ判り易く說いた書。

高商教授　見　一郎著
簿記精說
三版　菊判布裝　四〇四頁　定價三・五〇　送料・一四

簿記に於いて記帳は理論に指導され、理論は實務に即してこそ眞に確實有用なのである。本書は理論と實務を巧みに結びつけて基本知識を詳述してあるから、兎角理論に疎い實務家、實務に疎い理論家双方に取り極めて興ふる處が多い。又初學者も與係準々たる內に簿記の實質を會得し得る。本文中に取入れた各種簿記會計問題六一三題及商工省制定會計諸規則は實務家必知の資料である。

受驗就職雜誌　七月特輯號
受驗生
定價四拾錢　送料二錢

獨學苦學受驗就職生活
陸海軍問題正解準備法
高文豫試全問題及正解
普通文官試驗問題解答
受驗就職合格準備指針
最近施行試驗問題速報

教員受驗雜誌　七月特輯號
教員受驗生
定價四拾錢　送料二錢

小學教員檢定實地對策
師範二部大陸科問題集
教員入學檢定奉職實記
教員檢定實地合格指針
教員入學檢定問題解義
小學教員實地試驗對策

文檢受驗雜誌　七月特輯號
文檢受驗生
定價四拾錢　送料二錢

春季文檢豫試問題速報
秋季中等教員合格對策
實業教員本試準備對策
春季文檢本試口述問答
文檢本試問題解答批評
高等教員受驗準備指針

臨時增刊號　昭和14年受驗生　昭和十四年度
陸海空軍人
定價六拾錢　送料三錢

陸海空軍人受驗年鑑
青少年學徒は須らく軍人たれ!!
志願受驗大觀(昭和14年版)

受驗就職入學向上教師　大明堂三大受驗雜誌七月特輯發賣

全國書店一齊發賣
大明堂發行

口中殺菌劑
カオール
口中衞生錠

健康保持の爲には先づ第一に

飲食の後
外出の時
人込に居る時
疲勞倦怠の時
カオール二三粒を服用する事です

本劑は……口より侵入する諸種の病を防ぎ精神を爽快にします

定價と容量
一袋(百粒入)　十錢
同(二百五十粒)　二十錢
携帶用防濕瓶入(三百粒)　廿五錢
ポケット容器付(三百粒)　三十錢
勾玉形容器付(五百粒)　五十錢
瓢形容器付(五百粒)　五十錢
金石容器付(五百粒)　五十錢
保險容器付(五百粒)　五十錢
徳用瓶入(八百粒)　五十錢
同(二千二百粒)　一圓

本舖　東京市日本橋區水天宮前　株式會社安藤井筒堂藥品部

ポスター廣協
2
回

新人の好みを代表する
此齒磨

效果は勿論・味も
香も當代隨一！

寢る前に齒を磨き、口中を清潔にすれば睡眠中に繁殖するバイキンの活動力を弱めますから、ムシ齒や齒槽膿漏の豫防に「寢る前の…ライオン齒磨」が必要なのでございます。

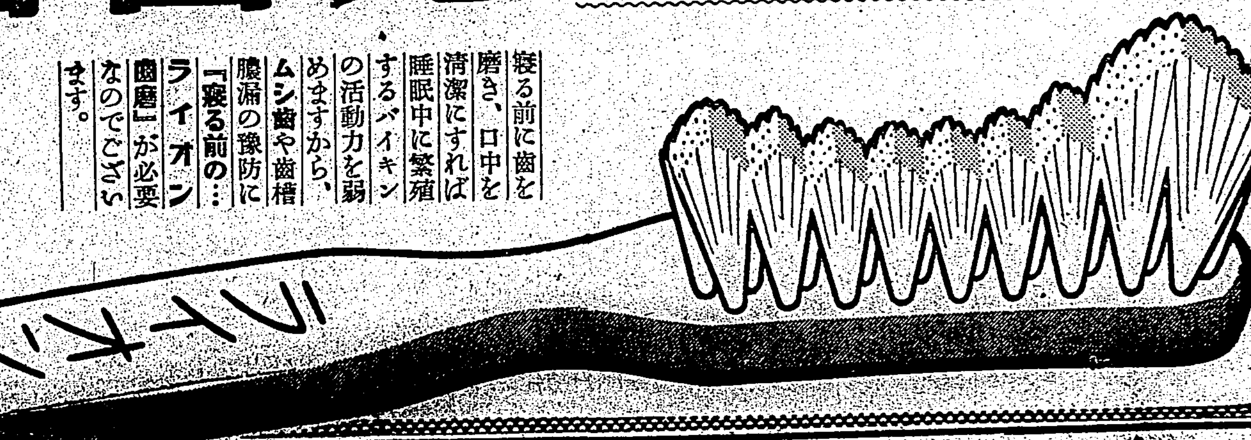

ポスター廣協
2
回

空に殘れる (27)

尾崎士郎作　高木清畫

（禁上演映）

首途（六）

汗ばんだ人いきれの中を歩いてゐると、ぢつとしてゐられないやうな焦燥感に驅り立てられる――うすものを纏うた若い女の姿がチラチラと視野をかすめることに信作は暗かげの家に殘して來た伊保子のことを思つた。こんなときに伊保子がほかの誰よりも美くしく思はれるのも不思議であるが、しかし、さう思へば思ふほど愛情が急に深まつてくるやうな氣がする。

ぼんやりそんなことを考へながら歩いてゐるうちに、信作は稲の姿を人混みの中に見失つてしまつた

など、どこへ行つたらうかとあたりをきよろきよろ見廻してみると、四五間先きにある市電の車庫の前で稲が片手につかんだ帽子を振つてゐる。

「この横に面白い酒場があるんだ行つてみよう」

空氣のうすじめつた、晝も陽あたりがよくあるまいと思はれるやうな小路である。その小路を通りぬけようとするとき、曲り角の袋路になつたところに丸い提燈が一つぽつんと闇の中にうかんでゐる

「易判斷」

と横に書いた文字にふれると信作はハツと胸をときめかしながら立ちどまつた。小さいテーブルを前にしてこのあたりの女給らしい若い女が立つてゐる。

俯向いて何かしやべつてゐた易者がひよいと頭をあげたとたん、信作は慌てゝ視線を横に外らした向ふでは彼のゐることにはまるで氣がつかないらしかつたが、提燈の火かげの中にぼうつと浮びあがつたのはたしかに伊保子の父親にちがひなかつた。

せかせかと歩いてから、ふりかへると易者は指先でテーブルの上をコツコツ叩きながら何かしきりにしやべつてゐる。

どしんと胸を一つ突かれたやうな氣もちだ。ちらつと視線をかすめただけではあるが、伊保子の父親の顔には彼がこの前會つたときの、嚙みつくやうな毒々しい表情はなく、いかにも疲れきつたといふかんじが胸に泌みとほるやうであつた。

小路を拔けると、急に行手があかるくなつて、赤や青のネオンがまばゆいばかりに瞬いてゐる街の一角に出た。

カフエーが兩側に軒をならべ、うき立つやうなレコードの旋律が女たちの笑ひ聲とまざりあつてあけ放した窓からながれてくる。

信作は稲に歩調を合せて歩きながら、いかにも新宿のカフエー街らしいと思つた。――銀座あたりとちがつて新宿は傳統をやぶり、歴史を蔑して動いてゆく。誰しも武藏野の自然を征服して日ごとに前へ前へと伸びてゆく大東京の新市街に向つて毎日、東京の中心から「ところてん」のやうに押し出されてゆくサラリーマンたちの足場である新宿はさながら時代の混亂をそのまま象徴してゐるもののごとくである

「おい、此處だよ」

と、稲が言つた――左側の、ちよつと街路から引つこんだところに洞穴のやうな入口があり、厚いカーテンに灯火の光が透けて見える。このあたりの高級酒場であるらしい。

スロヴアキアに國民皆兵制を實施

三月のチエツコ解體によつて大ドイツの保護國となつたスロヴアキアは、ナチスの制度を摸して熱心に國內の建設工作を急いでゐるが去る五月四日ツアトロス國防相は、スロヴアキア國民に對し國民皆兵制と勞働奉仕制度の創設を宣言した、ツアトロス國防相の宣言によれば、滿二十歳に達した全スロヴアキアの青年男子は兵役の義務を負ふこととなり先づすべての青年は六ケ月の勞働奉仕に動員され、之を終了した後兵役能力あるものは二ケ年の現役に編入され兵役能力なきものはその期間勞働奉仕團に留まる事になつてゐる、かくてすべての青年は二年半の奉公期間を持つこととなる譯である、この他現役入隊前の豫備的軍事訓練としては、フリンカ青年團及び各中等學校においても課せられ、豫備訓練終了者は兵役期間短縮の恩典を受ける仕組であり、フリンカ青年團の訓練は軍隊同樣の規律を以つて行はれることとなつてゐる又各勞働奉仕制度は國民の職業補導を狙ふと同時に、軍隊の補助機關として役立つ樣訓練に特殊の注意を拂ふといはれる

海外小話　ニユースは第一面に

英國各紙は傳統的にその第一面にはニユースを掲載せず第一面には死亡廣告、求人廣告に宛て、そこには「大賣り度し」や「吃音矯正」等の文句が躍つてゐたが、近年米國新聞のセンセーショナルな報道方針に影響されたものか一面から廣告を追ひ拂つて重要ニユースを掲載する新聞が續々と現はれて來た、然し未だロンドン・タイムス、デーリー・テレグラフ及びデーリー・メールの三大紙は本年に至つても第一面廣告と云ふ傳統的方針を採用してゐた、所が先頃の歐洲危機に際し遂にデーリー・テレグラフ紙も、この傳統に叛旗を翻へしてその特派員の報道を第一面に掲載して、同時に左の如き宣言文を載せた

現在においてニユースは決定的重要性を獲得した、最も重要な頁を廣告に占領せしめる英紙の傳統は明かに誤りだと認めざるを得ない

歐洲戰爭と米國輿論の傾向

米國輿論研究所長ジョージ・ガラツプ博士は、最近次の二問題を提出し米國民の回答を求めたところ次の如き結果が出た、即ち

一、「諸君は今年中に歐洲各國の間に戰爭が勃發すると信ぜられるか」

然　五十一パーセント
否　四十九パーセント

二、「諸君は歐洲に戰爭勃發の場合米國はこれに捲き込まれると思はれるか」

然　五十八パーセント
否　四十二パーセント

右の結果について見ると、戰爭勃發か否かについての米國民の豫想は略半分に分れてゐるに反し、戰爭勃發の際米國がこれに參加するか否かについては決定的に參戰の方に傾いてゐることが明らかで、米國民に於ける孤立主義の趨勢を物語つてゐる

雜誌紹介

▲觀光（六月號）租界問題解決策（大山卯次郎）日獨伊軍事同盟論（鶴子木眞信）世界的日本人（岡部長景）北支の產業開發を觀る（手島知健）滿洲開拓と滿業の役割（加藤一二三）滿洲の特殊會社展望（河合榮次郎）支那側から見た事變經濟（林耕宇）蒙疆の產業現狀（保志寛）日本國民に告ぐるの書（溫宗堯）時事問題解說、その他（〇・二〇、東京・麴町・淡路町二ノ七觀光社）

ラヂオ

朝

【六・三〇】朝の挨拶、ラヂオ體操、朝の音樂（レコード）アコーデイオン獨奏、行進曲「狙擊兵」（マテルロ作曲）フニクリ・フニクラ（デンツア作曲）…ピエトロ、管絃樂トロンボーン四重奏曲（ヨースト作曲）…オスカーヨースト管絃樂團
【七・〇〇】國民講座（臺北）日本と支那（第四講）台灣總督府…山本運一
【八・〇〇】ニユース
【九・四五】家庭百科問答（臺北）家庭で出來る國防色の染なほしについて
【一〇・一五】家庭料理獻立（臺北のみ）（臺北第一高等女學校金村カネ子）一、茶豆腐 二、鮎のフライ・パセリ・レモン（臺南のみ）（臺南第二高等女學校原ときこ外）（臺中のみ）
【一一・〇〇】肉豚取引相場（臺北）日用品小賣値段、職業紹介事項（各局）

晝

【一一・二〇】時局宣傳ニユース【一一・五九】正午の時報（東京）公示事項告知事項、局報、午後の放送プログラム（各局）
【〇・一〇】客間娛樂時間（レコード）浪花節「戰線だより」…相模太郎、曉伴 神西 佳大郎…木村忠衛
【〇・四〇】ニユース
【一・一〇】臺灣正米相場（前場）
【二・四〇】ラヂオ體操
【三・〇〇】ニユース
【三・三〇】福建語ニユース
【四・〇〇】臺灣正米相場（後場）
【五・三〇】ニユース
【五・五五】コドモのニユース（臺北）…南門小（五年）三浦道雄
【六・〇〇】子供の時間（東京）對話劇「一錢の力」（伊藤晴雨作）…石井廣一
【六・二〇】子供の新聞（東京）
【六・二五】講演（大阪）滿洲國經濟開發の新段階…熊谷晋一
【六・五五】カレント・トピツクス（東京）

夜

【七・〇〇】子供の時間（臺北のみ）お話と唱歌、お誕生日のお遊び…大谷幼稚園兒、指導鈴木サヨ（臺中のみ）小さな音樂會…臺中…童話犬のまごころ…渡邊丙野、（臺南のみ）小さな音樂會…臺南師範學校音樂部員
【七・二〇】ニユース
【七・三〇】國民歌謠（大阪）白百合…指揮永井八重子
【七・四〇】講演（東京）北中支に於ける軍事以外諸工作の近況…陸軍中將坂西利八郎
【八・〇〇】管絃樂（東京）一、コリオラン序曲（ベートーヴエン作曲）二、歌劇「さまよへるオランダ人」序曲（ワーグナー作曲）三、歌劇「魔彈の射手」（ウエーバー作曲）…日本放送交響樂團、指揮マンフレッド・グルリツト
【八・三〇】漫才（東京）日支親善…千代田照榮、千代田松緑
【八・五〇】文化演藝（東京）トンネル…菊池公功演出
【九・一〇】邦樂名曲選（第三回）（東京）長唄勸進帳…唄富士田新藏、他 三味線杵屋彌三郎、他 囃子望月田左三郎、他
【九・二九】九・四〇時報（東京）
【九・四一】ニユース解說（臺北）
【一〇・〇〇】福建語ニユース
【一〇・二〇】放送局編輯ニユース、新聞社提供ニユース、公示事項告知事項、局報、明日の放送プログラム（各局）
【一一・〇五】英語ニユース
【一一・二〇】北京語ニユース
【一一・三五】廣東語ニユース
【一一・五〇】、米語ニユース
【〇・〇五】國語ニユース

新本　思ひ切つた　定價原價無視　均一二十錢　ハガキ一枚でスグ送本

急告

天下の絶讃!!獨歩の大奉仕!!全々諸物價暴騰渦卷く折柄斷然ガンバリ通す三十錢大特價も愈々最後?

〇五冊以上は代金引替大歡迎ハガキ一枚でスグ送本。

見逃す勿れ 御買時の絶好チヤンス

前金御註文は、小爲替、郵券代用も結構です、送料御加算の上直接本會宛に至急御註文を願ふ!!

書名 送料

高山植物 養培法 9 / 新東亞の建設 6 / 國民精神 思想善導 6 / 佛教入門 6 / 男も女も何より必要な 社交と挨拶の仕方 10 / 五目並べ必勝法 6 / 國語の知識 6 / 算術の基礎知識 9 / 新水泳術 12 / 野球の話 6 / 心身鍛錬 深呼吸健康法 12 / 中等英和辭典 6 / 中學獨習 百科寶典 6 / 立志より成功への近道 6 / 國民としての常識 6 / 新聞を讀む基礎の知識 6 / ABCより會話まで 12 / ポケツト 工業用語辭典 6 / 向上發展の基礎 6 / 軍人手紙文範 9 / 公開された雄辯の秘訣 演說式辭挨拶 9 / 農村發展の基礎 6 / 陸軍の知識 6 / 全國 神詣と溫泉めぐり 6 / 入營 孝子孝女美談 6 / 入營 忠勇愛國美談 6 / 趣味の法律 6 / 促成栽培法 9 / 願屆書式便覽 6 / 愛の言葉 6 / 秘密百科寶典 6

松岡洋右 滿鐵を語る 12 / 新式いろは辭典 6 / 三體ペン毛筆辭典 6 / 呪文まじない秘法 6 / 劍舞と詩吟 6 / 櫻井大佐肉彈 6 / 綜合 青年學校讀本 12 / 法律の知識 6 / 小學卒業立身案內 6 / カード式 青年訓練教本 9 / オリンピツク寫眞帖 20 / 將棋の手ほどき 12 / 經濟肥料の作り方 9 / 琵琶獨習全書 9 / 就職指導讀本 9 / 農村繁榮策 6 / 人生一代の運勢 9 / 化學製法三百種 9 / 庶民金庫利用法 6 / 劇と映畫の話 9 / 青年必携 體操と遊戯 登山 6 / 科學萬能の世界 6 / 宇宙の秘密 6 / 圖解說明 護身術上達極意 6 / 圖解說明 柔劍道上達極意 6 / 漢字のくづし方 6 / 詳解 珠算獨習講義 6 / 作り方やさしい 童謠讀本 12 / 作り方やさしい 民謠讀本 12 / 圖解說明 マンドリン獨習全書 6 / 圖解說明 ヴアイオリン獨習全書 6 / 實用肥料の施し方 9 / 圍碁打方圖解 12 / 將棋の獨學び 9 / 最新速記術講義 6 / 一生一代の早わかり 運勢大觀 6 / 誰にも出來る 化學工業品の作り方 9 / 獨逸語入門 9 / 現代文學の知識 6 / 文學入門 6 / 日本歷史年表 6 / 海軍志願受驗讀本 6 / 理想の家庭 6 / 愛國勤勞讀本 6 / 日本地理の知識 6 / 日本歷史の知識 6 / 東洋歷史の知識 6 / 國力の本位 農家の經濟更生 6 / 新らしき年中行事 6 / 初等研究 圖解測量學 6 / かくし藝全書 6 / 新しい手紙の書き方 9 / 戰地に送る女子 慰問手紙集 9 / 英語會話入門 9 / 全國名所めぐり 6 / 忍術氣合術の正體 6 / かなの解釋辭典 6 / 自然化學の知識 6 / 短歌の作り方 6 / 俳句の作り方 6 / 大東京名所寫眞帖（三十五區明細地圖付） 6

神通催眠術皆傳 6 / 出征兵士に送る 慰問の手紙 9 / 最新支那語獨習 9 / 日常百般 正しい證文の書方 9 / スピード速成式 英語の獨習 6 / 女ばかりの法律 6 / 實力を付ける 算術の自習 9 / 浪曲名作選集 6 / 吉凶 名つけ字典 6 / 就職と成功の虎の卷 最新珠算の學び方 9 / 園藝 植物圖解 6 / 時詩 神風 6 / 手品の種明し 6 / 考へ方一千題 6 / 吉凶夢判斷 6 / 相撲の上達 相撲の手ほどき 6 / 戀愛と結婚の書 6 / 新撰 世界大地圖 6 / 支那戰局地圖 9 / 父歸る 9 / 最新流行歌集 6 / ソヴエート大地圖 6 / ハーモニカ獨習全書 6 / いろいろの健康法 外一冊 9 / 算術の解き方考へ方 9 / 健康新道 12 / 化學工業品製造法 12 / 入營 水戸黄門漫遊記 6 / 日本童話集 12 / ラブ・スピーチ 12 / 詩吟 聖戰絶唱詩選 6 / 自動車操縱法 12 / 受驗必勝の秘訣 9 / 世界文學名著集（五冊） 9 / 生きた法律 6 / 廢品物資回收法 6 / 趣味の養雞法 9 / 不老長生秘話 9 / 禁煙法 9 / 漢方藥教本 9 / 支那の眞相 9 / 現代の大作曲者 10 / 神に祀られたる日本女性 12 / 言葉の使ひ方 10 / 通俗メートル換算帖 6 / 英雄戀物語 9 / 譯註近古史談 12 / 口笛と草笛の吹き方 6 / 繪入小公子 15 / 子供を良くする急所 6 / 記憶力增進法 6 / 模範新語辭典 9 / 結婚讀本 12 / 新時代女子書翰文 6 / 地名ローマンス 12 / 新俳句手帖 6

無代進呈

同時に五冊纏めての御註文に對しては上記の外に一冊を進呈し以上五冊を增す毎に一冊宛を進呈します

東京・牛込區・新小川町貳丁目通十六
共同出版協會特賣部
振替東京八四四四一番

內燃機界の權威

絶對臭火紙其他準備操作を要せず

ヤンマーヂーゼルエンジン

他機に比し燃料消費量絶對僅少
一時間一馬力當り一錢強

三・五・七・十馬力 / 五・七・九・十馬力 / 十三・十五・十七馬力 / 百・百二十馬力 / 百五十馬力 / 二百馬力 / 五・六・八馬力 / 十・十二馬力 / 十五・十七馬力 / 十・十二馬力 / 十三・十六馬力 / 十五・十七馬力 / 二十・二十三馬力 / 二十八・三十三馬力 / 四十・四十四馬力

〔カタログ贈呈〕
大量製產・在庫豐富
株式會社 山岡發動機 臺北支店
臺北市京町一丁目 電話臺北五〇六〇番
本社・大阪市北區茶屋町

夕四一3

大君試驗問題

ごしゆじんテストもんだい

十七世紀の頃西洋では　生れる子供の男女を占ふために同じ穴へ小麥と大麥の粒を同時に蒔き　小麥が先に芽を出せば男の子　大麥なら女の子とされたそうな

大麥の芽で

造られたエキス分の多い麥汁の中へ麥酒酵母を加へて醱酵させると　麥汁中の糖分は大部分酒精と炭酸ガスとに變化します　これ等が胃の働きを助け　消化をよくするのです

壜詰でも

壜詰でもこの四大ビールの中にはいづれも麥芽糖、蛋白質、アミノ酸、燐酸鹽など人体に必要な成分がごく吸收され易いかたちで含まれております

この雌花は

ホツプと云ふ植物でビール特有の爽快な苦味と香氣とは主にこのホツプからくるのです

エビスビール
アサヒビール
ニユーオンビール 新發賣
サツポロビール

大日本麥酒株式會社

眼隱してお料理する方がありますか

天下一品

キツコーマン醤油

若し貴女が醤油の選擇に無關心だとしたら眼隱して料理してゐるやうなものです

折角の苦心も一向に榮えません　醤油はすべての料理の基礎となるもの故

良い醤油をお選び下さい

野田醤油株式會社

FB

青年團員を動員し 樟廿五萬本を植樹
植林報國運動の實行

【花蓮港電話】花蓮港廳では今回總督府に於て全島青年團の總動員を行ひ青年團植林報國運動の實施計畫に基き營林所本部出張所と協議の上鳳林郡管內、玉里郡管內、花蓮郡鯉魚山の三ヶ所計百六十ヘクタールの地域に於て廳下の青年團より數百名を選拔し右地域に於ける除草整地をなし樟樹苗木二十五万本の植栽をなす計畫で人員は目下營林所局と折衝中であるが本月二十五日を以て愈よ作業開始の豫定である

官民合同記念式

【台東電話】台東の始政記念日行事は盛大に開催された、廳では午前八時十分から會議室で國語普及功勞者優良教化團體、勤勞者及び納稅功勞者の表彰式が行はれ十時からは街主催で台東小學校校庭に官民合同で記念式を擧行、同九時には台東神社で記念祭を執行された、又台東公學校では午前十時から台東男女青年團の結團式を擧行午後一時からは台東劇場に於て台東公學校主催の學藝會と母の會、また午後一時には街營プールに於て水泳大會が催された

竹山の始政記念日

【竹山電話】去る十七日始政記念日に當り竹山郡では午前八時二十分郡會議室に全職員參集、松本警察課長職員を代表して祝辭を述べ明知郡守の答辭があり、式後引續き表彰式を擧行同時八時四十分閉式それより竹山神社へ一同參拜した
▲十五年以上勤續者表彰竹下巡査▲竹割笠製造擴張明者表彰陳和順▲納稅完納街庄表彰竹山庄鹿谷庄▲警察官勤勞者表彰劉、伊豆、潘、李巡査

農乘馬鍛錬所 開設するに決定

【嘉義電話】嘉義市では台南州馬政第二ヶ年計畫に則應し馬事奨勵上役馬の利用並に訓練其他の指導機關として農乘馬鍛錬所を設立することになつたので其の開設を前にして廿日午前十時より市會議室に於て市內馬匹所有者並に有志者の參集を求めて馬事座談會を開催する

各學校の記念日祝賀會

【潮州電話】高雄州潮州郡內埔竹田兩庄內に於ける各學校では六月十七日午前八時より庄總代、區長、實行組合長、信用組合長、庄協議員有志ら多數列席の下に始政記念日祝賀式を嚴肅裡に擧行した

公會堂で盛大に擧行

【羅東電話】羅東街では第四十四回始政記念日に際し官民合同祝賀會を十七日午前九時より羅東公會堂に於て丸木郡守を始め陳街長以下有力者多數參列の下に盛大に擧行した

社會館で祝賀會

豐原郡では去る十七日の始政記念日をトし午前九時郡會議室に於て郡職員、各街庄長參集の下に式を擧行、引續き十五年以上勤續者表彰、警察勤勞證書授與、納稅表彰の傳達式あつて九時半終了更に十時より小學校にて御眞影の奉拜式を行ひ十一時社會館に於て官民多數で祝賀會を開催した

又降り出した慘雨 農村は大恐慌
十八日は豪雨で出水

【台中電話】去る六日より降り出いた中部地方の雨は十七日に至り一時霽れ後晴りで農民が愁眉を開いたのも束の間十七日夕刻から再び降り出し陰鬱な空氣にとざされて居るが十八日朝より沛然たる豪雨となり午後四時半まで歇む樣なく續いた、これがため市內隨所に道路及び家屋の浸水あつて物凄い光景を呈して居る、一方農作物の被害も甚だしくここ數日間も續けば稻作は五割以上の減收を見るべく農村は大恐慌である

表彰狀を傳達

【斗六電話】斗六郡では午前八時より郡會議室に於て始政記念日祝賀式を擧行、引續き台南州知事より表彰された左記三氏に對し表彰狀の傳達式を擧行した
斗六郡警察課警部補　出田喜一郎
斗南公學校長　中村　芳衛
大湖底分教場訓導　劉　國

店員勤續者を表彰

【虎尾電話】虎尾商工會では意義深き始政記念日をトし午後三時より虎尾公會堂に於て店員勤續者表彰式を擧行した

文山神社の中祭

台北州文山郡新店に鎭座された文山神社は去る十七日始政記念日をトし中祭を擧行、渡谷文山郡守以下地方官民、有志が參列し庄民も又多數參拜を為した

式を擧行したが當日表彰を受けた者は五ヶ年以上二十四名、十ヶ年以上六名、二十四ヶ年以上二名（日東商船組の陳辭君）であつた、式後青春閣に於て記念日祝賀會を盛大に催した

國語普及の座談會

【台中電話】台中市では國語普及強調週間に際し國語常用の徹底を期するため十九日午後二時より市民館に於て「國語の家」の主婦及び全島に魁して設けた國語委員等を招致して國語普及座談會を開催するが座談要項は次の通り
一、各家庭に於ける國語常用の狀況
一、國民生活面に行事の實行狀況
一、市民の國語常用普及方について
一、國語常用聯盟の結成について

東港の表彰式

【東港電話】高雄州東港郡では第四十四回始政記念日に當り十七日午前八時より郡守公室に於て瀨田郡守、神保庶務課長外職員多數參列の下に十五年勤續者表彰式を擧行したが當日表彰を受けた者は次の通り
△東港小學校長小林宇太郎△大潭新公學校長藤原勇治▽竹子腳公學校長土井涉△万丹公學校訓導李壬茂△東港街書記士嶋宣△林務庄書記陳錫

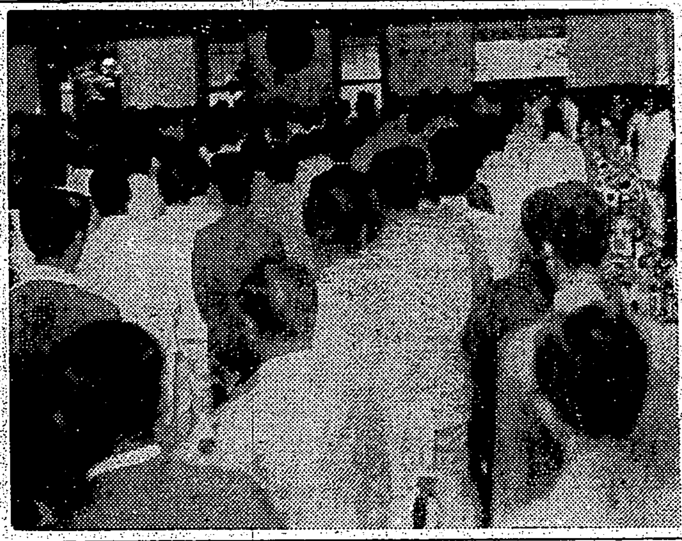

臺南の始政記念日

臺南市では第四十四回始政記念日祝賀會を市公會堂に於て盛大に擧行した【寫眞は藤垣市尹の祝辭】

郷土防衛の完遂に 郡民一致して邁進
晴の發會式盛大に擧行

非常時局下に於ける國土防衛の完璧を期して十六万郡民を打つて一丸とした彰化郡防衛協會晴れの發會式は始政記念日をトし午後二時半より郡會議室に於て梶澤中佐臨席、島澤郡守外役員委員百五十名列席の下に華々しく擧行された、先づ皇居遙拜、國歌合唱、默禱あつて鳥羽馬場課長、創立經過を報告し、島澤郡守議長となり會則、役員選擧、役職員委囑等を行ひ續て會長として式辭を述べた後松岡州知事の祝辭披露あつて玆に搖がぬ銃後の鐵壁防衛陣が整備され、それより梶澤中佐の『家庭の防空』と題する有益な講演あり、一同感銘を擧げて五時過ぎ散會したが、今後は專門指導員を聘して直接各般の指導訓練に當らしむると共に旺盛なる鄉土必護精神の涵養に主力を注ぎ國土防衛の完璧に邁進することとなつた

合併披露

【竹山電話】國南產業合資會社は今般斗六產業株式會社と合併し商號を國南產業株式會社と改稱して從前通りの事業經營に當ることとなつたので去る十六日正午竹山玉美樓に於て地方官民約百餘名を招待し盛大な披露宴を開いたが先づ小笠原支配人より鄭重なる挨拶に次で中島庄長の謝辭ありて散會した

保甲民が出動して 復舊に大活動
大旋風に襲はれた 梨頭鏢部落

【屏東電話】台灣全島を襲つた雨の六月攻勢で意外の被害を蒙つた高雄州潮州郡內埔庄梨頭鏢部落は既報の如く去る十二日午後一時二十五分突如西南に向けこの大旋風が來襲殆んど部落の大全を荒貫してしまつた七、八日降り續いた豪雨と此のおそろしい旋風も十五日夜半ピタリと止んで朝來カラッと晴れ渡つて來た、慘澹たる風の後だ梨頭鏢部落は潮州郡內埔庄より約二里內埔、老埤間にバスが通じ彩ン翁社、背後山系が迫りサンテイモン社、大武山脈が迫り初夏の新緑を...屏東出所管內である所謂蕃地接壤の避陬地帶にあつて雨期になれば何時も水浸しに惱まされてゐる戶數百六十戶、人口約一千五十人位バナナ、龍眼等を片端からへし折つて居る...たたへてゐる風光明媚な農村である百六十戶の中殆んど被害者が多く僅かに甘蔗、甘藷、田畓の稻作で其日を過してゐる 降り續いた雨の中に丁度十二日午後一時二十五分突如大旋風が起り部落の竹林、マンゴー、龍眼等を片端からへし折つて居根を剝ぎ家を壞してしまつたのだ半壞、全壞等住家五十戶ではあるが無惨にも吹き飛ばされて正體が露出してゐる、十五日朝來幸くも日の目を見て今度の復舊を行つてゐるが何分か慘なる被害を見てゐるといふ、幸ひ旋風が晝間であつた為め人畜には被害なく住家竹木並に甘蔗の半折等損害約一万一千円と見積られてゐる、罹災者二百八十名は直ちにその他に收容してゐたがこれも未だ各戶に困難で僅かに起居してゐるといふ、この恐ろしい大旋風に襲はれた各戶に直ちに壯丁團保甲民が出動して涙ぐましい活動を續けてゐるので此處兩日、五百名それ程貧民出來るといはれ十五日には高等刑事...部長、高木...警察課長と共に各部落へ...同情集り內埔庄役場、庄民有志より白米、醬油、果物が寄贈され直ちに罹災者を慰めてゐる、家を潰された部落民も十五日より保甲民により雨の中に...取り出しそれぞれ屋根で下して雨宿りをしてゐるのであるが尚何れにせよ十數戶落つた...

花蓮港の住宅難
經警で家賃を調査

花蓮港街では昨年以來住宅の拂底最近に至つては、他地方からの轉入者が增加するに連れ住宅難の聲は益々深刻化してゐるが一方貸家主は此の住宅拂底につけ込み家賃の値上げをなし又は借主の交代する每に不法の値上げをする者もあり為めに市民は住宅難と家賃の暴騰といふ二重苦を嘗めてゐる有樣なので花蓮港經濟係では此の方面に銳利なメスを揮ひ市內に於ける家賃の調査中であつたがその中には暴利と目される家主も相當あるので徹底的に對しては目發的に他との均衡を考慮し値下げを行はしめることになつた

無賴漢から 甲斐巡査斬らる

三千圓を横領
高雄州土木課の傭員が 何れへか姿を晦ます

【高雄電話】高雄州土木課傭員古屋義人は今月始めより勤務を缺勤し十六日突如行方を晦し內地方面へ高飛びの形跡があるが、逃亡後土木課內貯蓄組合公金約三千円を橫領費消し事發覺したので直ちに捜查の網が張られると共に州刑事課指揮の下に調査が進められて居る、同人は遊び好きで飲み友達多く恐らく遊興費に窮しての惡事と見られるが、約半年前からちよいちよい手を着けたものが三千円の大金となつたものでその他調書記島野二二氏がその友人である麻仔勇人某氏から預かつて居た貯金通帳七百円を島野氏の印鑑を盜み出し費消する等惡質のものもあり同係では嚴重に取調して居る

送別宴

台北州海山郡警察課三峽分室主任警部補松川英一郎氏は此度の異動に依り松山分室主任に榮轉し其の後任として七星郡警察課より岸警部補が着任することとなつたので去る十五日正午三峽庄役場內有志相計り三峽公會堂に於て盛大なる送別の宴を催した

官選協議會員の 補充任命

花蓮港廳下の官選街庄協議會員中缺員中のものに對し十七日附を以て次の如く補充任命された
花蓮港街協議會員張石如、吉野庄協議會員竹下彪、研海庄協議會員眞野家九十郎、同瑞穗庄協議會員井上源、富里庄協議會員簡松如

臺南州記念事業の 調査委員顔觸れ

【台南電話】臺南州記念事業調査委員會の顔觸れは左の通り
△會長 川村知事
△副會長 嶋內總務部長、森岡警務部長、原田財務部長
△委員 難波水利課長、佐谷技師、長谷川社會課長、金子地方課長、松山教育課長、本田市尹、土木課長、宮本一學、早川庶務、和田...
△幹事 水利、地方、教育、文書、會計各課長、佐谷技師、長谷川財務課長、大澤市文書課長
△書記 津田地方係長その他關係職員六名

斗六公で兒童へ 劍道を教授

【斗六電話】台南州斗六公學校では大里校長の英斷に依り職員同校に劍道部を設置し木下、長谷川兩訓導の熱心なる指導の結果、著しく上達したので十七日始政記念日佳辰をトし午前十一時半より開始した

荷、貨物の保管料 二十日から實行

保管料徵收問題をめぐる彰化商工業者對運送業者との對立は愈よ表面化し二十日に迫つた實施を前に各界代表者十五名は十六日万芳商行に集合善後策を講じた後打連れて前田警察課長、商工會議所、井上同商業部長並に彰化驛長を歷訪善處方を陳情する所あつたが右につき商人側では左の如く語る

昨年十月五日から一噸七円に値上げして州下最高の荷役料を徵收して居るにも拘らず、又復莫大な保管料を取るとは以ての外で、強ひて實施すれば當然經費として一般商品に轉嫁され、價格騰貴となつて吾々は兎も角引いては折角多年開拓した市場をも臺中、員林に奪はれることは火を睹るよりも明かである、現在の荷役料七円に對し運送業者は四円十錢の利潤もあり基隆高雄でさへ十噸に付一円十五錢の保管料であるのを當地の業者は五十錢を要求して居るので暴利も甚だしく何處迄も對抗して行く心算です

これに對し吉川台、酒倉庄主任は語る

保管料徵收は昨年から實施されて中途放任の形になつたのを今回單に勵行化したに過ぎず事新しく騒ぎ立てる程のことではない、商人の中には吾々の倉庫が通過倉庫であることを忘れて入庫したが最後六ヶ月経つても一年經過しても搬出せず爲めにどの倉も一ぱいとなつて後から來た荷物は戶外に積上げるよりも方法なく雨々大騒ぎもあるので斯くすることが相互の利益ではないかと思ひます

百億貯蓄を徹底

東勢郡では百億貯蓄強調週間實施に當り趣旨の徹底普及を期すべく街郡職員、會社、團體等に於て二十一日迄の週間中立看板を夫々掲揚所に掲出すると共にビラ、ポスターその他意匠を凝らした立看板、立札に依り趣旨徹底を圖り街庄役場が主催に出し實施督勵又は勤貯若しくは各部落に於ける振興會を通して適切なる講演をなし、その徹底を期する段取となつた

地方色 臺中

領台四十四年になつた今日、いまだに聲を大にして國語普及を叫ばねばならぬ事を思へば實に殘念の至りである▲然し普及せねばならぬ程に不解者のある事實は如何ともする事が出來ない、要は本島人各自の自覺に俟つと共に指導機關の增設が望ましい▲台中州では十六日州下本島人有力者を招致して國語普及座談會を催した事は誠に有意義な催しで、その席上で國語常用の實行をした意見は甚く傾聽に値ひするものばかりである▲然州議の言用度進法として本島人は金と米たら出し合しみの性格がある故不解者から年に一定の金錢を徵收すれば、いづれも熱心に國語を學び且つ常用するに至るであらうと▲他の的に國語を常用させるよりか寧ろ日本國民として國語を知らぬは大なる恥辱と云ふ事を知らせしめるのが國語常用の捷徑である▲中川明治校長は父母さへその他全部が國語を知つてゐるのに何故子供に台湾語を教へるのか不可解だと言つてゐるが全く同感だ、同校長の要望なる指導精神に耳を傾けて之を正さざるを得ない▲何故台灣語を教へるか其究の告白を左に其儘……▲子供に台湾語を敎へず且つ遊ばせ相手も內地人子供でないと感化されて台湾語使用の虞れがあるので遠々內地人部落へ引越したが、內地人子供は殆んど遊び相手にせず時たま大勢たかつて毆る時さへあるので▲子供を愛する父母は仕方なく今度は內地人、本島人の混居してゐる處へ引越したが郷の子供は台湾語は知らず本島人子供とは遊ばない、而して常に內地人子供と遊びたがるが何時も相手にされず▲父母は自分の子供に遊び相手がないのを見るに忍びず途に台湾語を教へ込み本島人子供と遊ばす外に方法はなかつたと云ふ……

生活費を節約し 愛貯百萬圓

【新竹電話】一億の國民貯蓄獎勵に呼應し新竹郡では八万郡民に呼掛けて大々的に貯蓄の美風を涵養する事となり郡下各官公衙、各街庄長、街庄協議員、區總代、保甲役員及振興會長ら千餘名を動員して趣旨の徹底を圖るため同郡下貯蓄目標百万円を目差して金融機關及び郵便局に邁進しつつある
不用品の賣却、生活の簡易化並に冠婚葬祭等の改善節約によつて得た金を貯蓄に振向け興亞聖戰の目的達成に協力すべく同郡下五十七箇所の振興會では十七日の始政記念日に一齊に貯蓄に關する講演會を開き各部民の自覺を促して初志の貫徹に努めて居る

明糖が工場內で 國語講習會
明朗工場を目差し

明治製糖南投工場では國語常用の國策線に沿ふべく工場內に於ては本島人職工に對し國語を使用せしめ全工場を國語の一色に塗りつぶし多大な成果を收めてゐるが尚更に一層之が徹底を期する為め國語普及強調週間の終日たる來る二十日午後八時より同工場內倶樂部に於て本島人職工の國語講習會を開催すべく諸準備中であるが、職工中には公學校卒業者、中途退學者、不就學者もあり異色な催しとして相當好成果を齎されるであらう

轉出を惜まる

【大湖電話】今回新竹州警務部の異動に依り大湖郡警察課の行政主任警部佐藤四郎氏が竹南郡警務課へ、司法主任警部補毛芳先氏が後龍分室へ、何れも榮轉する事となつたが、兩主任は大湖郡在任中郡治のため幾多の功績を殘して郡下は勿論一般郡民より惜まれて居たが今回の榮轉は惜しく惜まれてゐる

追悼法要

【台南電話】台南市花園町東本願寺では本山特派布教師松本與仁氏の來南を期とし十九日午後二時より支那事變戰病歿者の追悼法要を營み、同氏の追弔講演をなすと

北斗郡街庄 事務研究會

【北斗電話】台中州北斗郡では時局柄街庄事務愈よ繁忙を加へ該職員の職務は增々加重せるに鑑み、執務能率の增進と事務の簡捷を圖り以て街庄職員の事務遂行の円滑を期する爲め、今般管內街庄主任の研究會を開催する事にしたが實に時宜に適した好き企てで其の效果を期待されてゐる、因みにこれが初回は來る二十日午前九時より北斗公會堂に於いて行はれるが、當日の研究事項は各街庄提出の「協議會開催期終了後議案未議決の為め再招集を要する場合に於ける手續に關する件」外數十項の多きに亘つて居り、續いて當番庄の竹塘庄より陳副庄任の研究發表及各街庄の納稅表彰傳達がなされると

石炭礦に 關係地主が困惑

新竹州大湖郡獅潭庄八角林に呱々の聲をあげて石炭開礦に著手した千代田炭礦はまだ試掘の域を脱しないが相當有望視されてゐる、當局なり其他の業者なりが視察研究等に日に增し探掘的に寄せつつあるに鑑み同部以下關係者も頗る有頂天となつて鼻息荒くなつたはよいが、最近いよいよ採礦甚しくなり附近にある地上物即ち山林、田畑等を所構はず無斷に破壞し又は使用をなし之がため關係地主の怨嗟を買つてその成行が注目されてゐる

新舊警察課長の送迎

台北州文山郡警察課長...

囍なかだち

外交に自信ある內地人募集
電話交換手採用
研究生募集
注文取入用
女中さん入用
貸電話あり　三成社
專賣特許品
マツダ眞空管 純國產
農繁期には全部揃つて丈夫な眼で！ 眼科藥 スマイル 25錢 45錢 玉置商店
病人の食物 カユ重湯 牛乳手 デルー
急性・慢性 淋疾 內服治療劑 淋疾性副睾丸炎 攝護腺炎・尿道炎 膀胱炎・腎盂炎に 糖衣錠 イスラビン
ゴム靴とタイヤー 燒付修繕機
ニロホ 水虫・田虫
毛深
ぜん息・神經痛 高血壓 中風 不治でない 今津博士の素晴しい研究

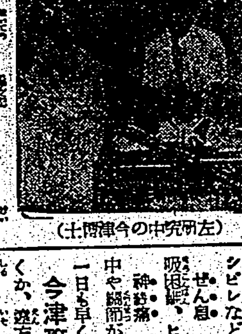

（左）研究中の今津博士
夏やせ予防に 毎年夏やせていやな思ひをなさる方、今から毎日どりこのを御愛飲下さい 專賣特許 どりこの
赤ちゃんがマルマル肥る ビオスメール 赤ちゃんと重湯
こんな人は是非！ 產前產後や惡阻に苦しむ人 こしけ冷込のある人 月經に異常のある人 頭痛・ヒステリーの人
姙產婦の方へ 日本は今强い〳〵母と子を待つてゐます。姙娠中惡性つわりや脚氣浮腫のある方、產後の肥立ち惡く頭痛眩暈などのある方は、今すぐ三百年來の婦人名藥喜谷實母散をお服み下さい。母と子の健康は必ず立派に護られます！
產前に產後に 婦人良藥 喜谷實母散 全國有名藥店にあり

夏も休まず肝油を！

兒童の體を鍛へる夏です。太陽からの紫外線、清らかな大氣、新鮮な野菜や魚それにハリバを運用すれば抵抗力は完璧です

抵抗力を培ふ

肝油＝ハリバの中に濃厚に含まれるビタミンAは、草木の若芽のやうにか弱いお子さまの皮膚や粘膜など上皮防壁を堅固にして、病菌や病虫に喰込まれぬよう……抵抗力を強め、ビタミンDは太陽の紫外線を浴びると同樣に體内の燐とカルシウムの代謝を援けてガッチリした骨組みを創る成分です

ハリバを運用して、この兩成分を體内に充實すると、夏はもちろん秋から冬の寒冒季にもビクともせぬ頑健な抵抗力が培はれます。

夏でも休まず

……服めるのがハリバです。これまでの肝油は、冬はともかく夏になると臭味が鼻についたり、胃腸にもたれ勝ちのため、學校でも、家庭でも服用を休まねばならなかったものですがハリバなら小豆大の小粒で一粒にはA三六〇〇國際單位、D五〇〇國際單位と言ふ普通肝油一匙分にも相當する高單位のビタミンを含み、小兒一日僅か一―二粒で足り、夏も休まず家庭で樂々と運用出來どちらのご家庭でもたいへん好評です。

兒童期の榮養は一生の健康を支配する

抵抗力の衰へがちな夏こそハリバの必要季

夏は誰しも「脂っこい食物」を嫌ひ動物性脂肪の食べ方が少くなるため、ADの補給が不足がちとなり、からだの抵抗力が衰へ「夏負け」「夏痩せ」したり、冬になると「かぜ引き」の原因ともなります。夏こそ肝油が必要なとき……微量で良く効くハリバが盛んに賞用される所以です。

健康兒を創るハリバ

百粒……二圓五十錢
五百粒……十圓五十錢
藥店にあり

東京市日本橋區本町 製造 田邊元三郎商店
大阪市東區道修町 發賣 田邊五兵衞商店

HV 763

租界隔絶の天津より

（１）河上檢問の皇軍勇士（白河、日本橋橋下にて）（２）檢問開始以來交通淋しき萬國橋（３）船舶の通行も止つてゐる白河（４）電車も自動車も姿を見せぬ淋しい佛租界內

時局の推移に鑑み銀にも消費制限
近く商工省令を公布

【東京十八日發本社特電】工業用その他直接生產に關係のない方面に消費される銀の量は最近一ヶ年間に於いて約六十噸位と推定されるが、大藏省では時局の推移に鑑み貴金屬たる銀に就ても消費制限をなすことが妥當と認め、目下商工省に對しこれが措置に就き交渉してをり、近く輸出入等臨時措置法に基き銀の消費制限に關する商工省令が公布實施されるものと見られる、而して制限の程度に就ては美術用のものその他賣藥品用のものは可成り徹底した制限を行はんとする方針である

敵の損害は廿萬
山西、隴海線の我が戰果

【〇〇十七日發同盟】山西省及び隴海線一帶における昨年十一月より去る五月に至る六ヶ月間の我が綜合戰果は左の如くで、我が海州の警備區及び隴海南方地區の[illegible]軍及び昨年末開封南方新黃河附近の[illegible]軍の敵前戰鬪を含めて敵の損害推定は二十萬に上る赫々たる戰果である
交戰回數一四八、敵遺棄死體五四、一四一、捕虜二、四〇二、鹵獲品迫擊砲四一、その他多數

遺棄死體百四十六
海南島の殘敵を奇襲

【上海十八日發同盟】陸軍報道部發表
南支方面戰況
海南島に於いて海軍陸戰隊の一部隊は十五日夜陰に乘じ陵水北東方八粁の地點密林內に集結潛伏中の殘敵を奇襲これを包圍猛攻し引續き附近の敵陣地を掃蕩せり、敵の遺棄死體百四十六を算せり、尙十六日海軍航空隊は同島東南部萬寧附近の敵陣地を攻擊してこれに大損害を與へたり
二、十四日我が艦艇の一部は福州[illegible]南方に敵の帆船の逆流を認め之を拘束處分せり

南支で陸鷲活躍
臺山、斗山一帶を猛爆

【〇〇基地十七日發同盟】南支陸の荒鷲新銳〇〇機は十七日午前大擧廣東南方珠江デルタ西方地帶に出動、敗殘廣東軍軍需品補給ルートの據點たる台山、斗山（台山南方二十五粁）白沙圩（台山西方二十粁）等の敵軍事施設、集積せる軍需品並に軍需品を滿載せる舢板百餘隻に對し反復爆擊を加へその大部分を潰滅せしめ全機無事基地に歸還した

莒縣東南地區で敵を急追中

【濟南十七日發同盟】我が富田、石原各部隊は十七日莒縣東南二十五粁[illegible]附近で東部隊の為め[illegible]

ドイツの總人口七千九百八十萬
歐洲ではソ聯を除き第一位

【ベルリン十七日發同盟】ドイツ政府當局は十七日五月の國勢調査結果に基く全國人口總數を七千九百八十万（他にボヘミヤ、モラヴイア保護領の六百八十万）と發表した右の結果人口ではソ聯を除き歐洲第一位を占めるに至つた

京都臺灣會でも始政記念の祝賀

【京都十八日發本社特電】京都臺灣會では十七日午後五時より始政記念日祝賀會を開き四十餘名參集、葛島元治氏の挨拶あり次いで懷舊談に花が咲き同九時過ぎ散會した

前線の勇士を映畫で慰問
臺東の中村氏歸る

臺東街協議會員中村淑治郎氏は六十四歲の高齡であるが南支に活躍する皇軍將士の苦勞を偲びつゝして居られず、最後の御奉公がしたいといふので一個人として[illegible]映畫「春に歌へ、江戸ッ子三太、青春相談日記」に依り慰問をすることとなり令息その他一行六名にて去る五月二十日台灣發海南島、廣東に於て皇軍將士を慰問して十七日歸台、十八日來北して軍關係方面を初め本社に來訪、歸台の挨拶廻りをなした

これがシルクの蟲
日本產本絹の價値を知らせる　繭の標本をアメリカへ

【東京十八日發本社特電】シルクと人造纖維の差別をアメリカ人にはつきり知らせ日本產の本絹が如何に價値あるものかを認識して貰ふため大日本中央蠶絲會では長さ一尺七寸、幅一尺三寸の額に百五十種、一百七十個づつの繭を造らせ、これはシルクの蟲が造つた繭だと說明を附け合衆國の生絲輸入業者團體に送つてアメリカの小中學生達に教育參考品として見て貰ふべく其標本製造方を東京府立川町の府立蠶業試驗場に依賴した、同場にては目下場員一同これが製作に大童だ

昨日の地震
震源は臺東新港沖

十八日午後零時五十二分ごろ臺東新港沖を震源とする地震があつた、台北に於ける觀測は左の如し
發震時十八日午後零時五十二分卅三秒、初期微動繼續時間二十九秒二、最大振幅八百ミクロン、震央新港沖二十粁の海底、各地の震度花蓮港、臺東、臺南、臺中、臺北は無感

企業化は困難
關門海峽で發見された鑛脈

【福岡十八日發本社特電】關門鐵道豆トンネルに金鑛發見の報は鑛業界の話題となつて居るが、トンネル[illegible]鐵道省下關改良事務所長は語る
[illegible]近で既にコンクリートで塗つて了つてある、[illegible]とすれば大變なのであるがトンネル內から採掘する[illegible]いかぬし企業化は困難であらう

島根縣下の大火

【松江十八日發同盟】十七日午後五時頃島根縣[illegible]から出火、全部三百七十戸の中百戸を全燒同八時鎭火した[illegible]罹災者五百名に上り[illegible]

日本の正しさを世界に示せ
林大將　那覇で時局を語る

【那覇本社特派員發】沖繩武德殿はこの程竣工したので武德殿本部より會長林銑十郎大將を迎へ十八日開殿式並武道試合が擧行された大將は十七日小雨煙る中を開城丸で來那、あの八字髭を撫しながら記者團と會見時局談をなした
時局問題に對しては餘りふれたくない、國民として國策に協力すればよい、東亞建設はまだ相當つづくだらう、建設は成るべく早い方がいいが事件の性質上遅れるのは已むを得ぬ、そこで國民は時局を十分認識し相當なる決意と長期持久の精神を以て今後に當る必要がある、對英問題が益々表面化してきたが、これは日本に對する眞の認識が足らない事に基因するもので日本の[illegible]は理の當然である、今後外交問題は決してそれを形の上に現し日本の正義と強さを世界に向つて示す必要がある、武道方面が今次事變と共に一層力強く叫ばれ國民の間に武道的訓練が盛んになつてきた事は誠に喜びに堪へぬ、これは外國人の眞似の出來ないことで今後益々日本武道の精華を發揚し日本精神の發揚に努むる[illegible]、今次事變は日清、日露兩戰役の比ではない、[illegible]に國難來ると同時に國民精神を[illegible]古來皆有の事變で國を擧げて凡ゆる方面に國民精神を總動員して當るべき實に重大なる秋である、國民の中には動もすれば油斷の嫌が見えたと[illegible]する事あるを聞くが甚だ以て心外に堪へぬ、古い言葉だが敵は實に之からである、國民は一時[illegible]をしめこの際に參加し東亞建設の目的に向つて邁進すべきである
大將一行は廿一日出帆の便船で鹿兒島經由歸京の途につく豫定

朝顏會の受賞者

台北新公園で開催中の台北市園藝同好會主催の大輪朝顏品評會第三日目の十八日に於ける審查成績は次の通り決定し同日午前十時より知事代理、市尹等臨席の下に盛んな賞狀並賞品授與式を擧行した
△優等賞　古川正義、新公園、安田
△一等賞　鐵道部松山工場
△二等賞　後藤勝外五名
第三日間の審查成績を綜合し表彰者は次の通り
知事賞　古川正義
市尹賞　新公園
會長賞　安田孝弘
小松園賞　[illegible]向陽會

東海バス運轉不能
蘇花道路にも豪雨禍

蘇花道路は昨夜來の豪雨のため[illegible]より北十一粁三百米の地點が崩壞し交通局に於て目下調査中であるが電話不通のため詳細判明しない、東海バスは上り下りとも十九日朝一番から運行を見合せて居る

重慶派の新聞社に暴漢七名が侵入
上海にテロ事件は續く

【上海十八日發同盟】十七日夜九時頃上海愛多亞路百三十號の重慶派支那紙新聞報社に暴漢七名侵入拳銃を亂射して編輯部員を殺傷し騒ぎつけた支那人巡査に手榴彈を投げつけ逃走した、手榴彈は支那軍用のもので不發に終り人命に損傷なかつた模樣である、尙同じく重慶派の申報主筆[illegible]氏も十七日朝自宅で一名の暴漢に襲はれピストルで腹部に重傷を受けた

けふから開く商業美術ポスター展（教育會館に於て）

參列者千餘名
松木臺電社長の遙弔式

故台灣電力社長松木幹一郎氏の告別式は十八日午後二時より三時迄東京青山齋場に於て社葬として執行され、台北では同日午後二時より若竹町法華寺にて遙弔式が[illegible]、雨を冒して參列した主なる官民は
小林總督、兒玉軍司令官、森岡總務長官、[illegible]交通局總長、山縣內務局長、田端殖產局長、戶水臺北州知事、三輪遞信部長、臼井市尹、中島[illegible]、[illegible]、水津臺銀頭取、河村本社長、[illegible]商工會議所頭取、久宗臺拓副社長、三卷臺北商議副會頭、[illegible]野清太氏其他無慮一千五百名
正面には故人の寫眞を安置し總督、司令官其他より贈られたる供物花輪等はところ狹きまでにあたりを埋めてそぞろに故人の德を偲ばしむ、定刻導師其他入場、奉誦、讀經、[illegible]の奉ありて後、導師讀誦文を誦し終るや委員長能澤台電理事、森岡總務長官、台灣電氣協會長泊武治氏、台灣工業協會會務理事相原福太郎氏、台北商工會議所會頭（三卷氏代讀）大日本武德會長（代讀）愛國婦人會長等の弔辭朗讀あり次で岡崎憲兵隊司令官、各州知事其他よりの弔電百數十通を披露し夫より能澤委員長、親族、社員總代野口理事、小林總督、兒玉軍司令官、森岡總務長官、參列者總代田端幸三郎氏等順次燒香をなし、主催者を代表して野口理事の挨拶あり、在京の嗣子松木光男氏より參列者に對し感激に滿ちた謝辭が[illegible]つてゐる旨附言し三時式を終つたが台北市稀に見る盛儀であつた

燒香者多數
東京での社葬

【東京十八日發本社支局特電】故台灣電力社長松木幹一郎氏の社葬は八條子爵を葬儀委員長とし梅雨の炎天下に青山齋場に於て佛式に依り嚴に行はれた、此日佛壇の裝飾は故人の意思に基き各方面よりの花輪その他一切の供物を謝絶したため寧ろ清楚の趣があり時局柄なる感を深うした、午後一時僧侶の讀經に家族、親戚のみの密葬儀を行ひ、午後二時より三時まで一般會葬者の告別式を行つたが、湯淺內大臣、小磯、櫻內兩大臣、伊澤、川村、太田、中川の各前總督、[illegible]

雨の六月攻勢再來
湯の街を襲ふ　道路崩潰や埋沒數ヶ所

一時その影を潜めさせた雨の六月攻勢は十七日午後二時に至り猛然たる勢を以て再び襲ひ來り、台北市の近郊北投、草山北投は、その猛襲を受け相當の被害あり　北投消防組、壯丁團が出動して警戒に努め十八日早朝には[illegible]署長も加はつて[illegible]被害の[illegible]に大[illegible]つて[illegible]たる被害の[illegible]である[illegible]十八日午後三時迄に州警務部に達した主なる被害狀況は次の通りである、即ち
双溪莊上方二百米並に[illegible]及び第二[illegible]上六百米附近道路上に數ヶ所[illegible]を以て埋沒し本日一時自動車通行不能に陷つたが十一時に至り[illegible]、〇〇分校道路（舊林酒クラブ前）流失百米、佳山祠附近道路埋沒百米、土砂崩壞（[illegible]）に依る住家小破一戶、[illegible]一部崩壞は星の湯外二ヶ所その他となつてゐる

天津の英租界へは野菜を賣らぬ
支那行商人らが決議

【天津十八日發同盟】我が強硬態度に依り英佛租界內の野菜類は[illegible]い暴騰振りを示してゐるが、租界へ野菜其他を持込めば莫大の利益を擧げ得るので利に敏い支那行商人の間には何とかして檢問陣を突破したいものと企圖してゐた矢先、英兵の挑戰的行爲や經濟封鎖[illegible]行の態度を[illegible]いた特一區、特三區の支那街野菜商人は十七日夕刻特一區某所に集合今後野菜類の英租界への持込み及び運搬を中止する決議を為し、十八日からは日本租界及び華街方面に行商することとなつた、僅かな口錢でその日を過す行商人階級のかかる決議は英租界への[illegible]の暴露であると共に皇軍への絕對信任の現はれとして日本人は勿論租界隔絶を支持してゐる第三國人に對しても非常な好感を與へてゐる

日本の力は素晴しい
フェルスター大將が絶讚

【東京十八日發本社特電】去る四月盟邦ドイツの新聞使節として來朝中のフェルスター大將は十七日目出度く誕生を見た日獨文化連絡協議會を土產に十九日アメリカ經由歸國の途に就く事となつた、同大將は歸國を前に感激に滿ちて左の如く語つた
先日朝鮮から滿洲、北支を視察して來たが大陸に於ける日本の仕事は實に大きく且つ素晴しいものだ、此處に日本の力強い明日への力を發見する事が出來る私はこれを大切なドイツへの土產にしたいと思ふ、大陸から歸つて一週間許り日獨文化親善工作に當り關係方面の人々や政府の方々にも御會ひし日本人の親切と友情の厚い事に深く感銘した、ドイツに歸つたら日本の文化生活と友情とを基礎に以前に增して力強く仕事を進め得る確信を得た、都會や農村を廻つて一番印象の深かつたのは青少年諸嬢に小さい子供達の精神的にも肉體的にも健全で元氣である事だ、そしてお宮のある所には必ず子供が居るが可愛い手を合せて默禱を捧げ又ある所ではその境內を子供達の一團が掃除して居た、お宮は日本の精神の地方的表現である、このお宮から日本の子供達は高い神聖な日本精神を不斷授けられて居る、この子供達のある限り日本の將來は永久に安全であらう

臺灣の阿片矯正は世界一の誇り
加藤衞生課長の土產話

【基隆電話】朝船高砂丸は十八日午前十一時基隆に入港した、船客中に高雄州知事夫人の諸氏であつた
加藤衞生課長談　結核豫防會議に出席して來た、朝鮮、樺太からも出席者があつたが、厚生省を中心に官相以下非常に努力されて居る、二千五百万円を投じて內外一體となり結核豫防撲滅に馬力を掛ける事となつたが御令旨を奉戴して更に一層努力すべき感を深くした、御令旨の御援助は[illegible]になるであらう、臺灣官民は協力して結核の豫防を期して努力すべきである、臺灣は阿片矯正にかけては世界一であつたのであるから結核豫防の成績も國內最優良で一等の好成績を擧げ得ると思ふ臺灣では近く在來の結核豫防協會を改組して財團法人結核豫防會臺灣地方本部にし各州に支部を設けて益々豫防撲滅の機能を發揮したいと思ふ
小濱[illegible]談　總會に列席して來たが[illegible]甘く食べさせるため內地に熟した物を送るから運搬中腐るのが多い、販路は擴大しつつある、外地ではソ聯にも行つて居る、ブリキ統制で罐が稍々不足して居るため[illegible]と折衝して居り値上はいかぬ事となつて居るので[illegible]値段も既に決つて居る

臺大の診療班壯圖へ
廣東丸で出發

【基隆電話】[illegible]廣東丸は十八日正午基隆を出帆したが、船客は臺大診療班一行十九名の外五名と共に賑やかであつた

巡査斬り二名逮捕

【基隆電話】前報所報の基隆郡[illegible]の甲巡查斬り犯人を逮捕すべく基隆署員[illegible]を總動員して搜查中であるが兇暴犯人は左記の通りで[illegible]二名を逮捕せられた
基隆郡[illegible]
[illegible]

し故、[illegible]方面に回りその數無慮二千餘、[illegible]に見る盛儀であつた　因に故人の遺骨は十八日に茶毘に附したが遺骨は二十八日自宅に安置したる後埋葬の豫定であるが、墓地は先代の墓所（圓山）とするか東京谷中ヶ谷の墓所とするか未定である

慰兵金

臺北市[illegible]組合では國策の線に沿つて組合結成の際に約し結成記念日に當り金五百円を[illegible]

定期航空

△內臺定期航空（下便）あたご號は十八日午後五時二十五分臺北着、乘客は次の通りである
[illegible]（會社員）西宮弘人（官吏）中田[illegible]（無職）坂元小吉（同）

けふの天氣

△臺北地方　東の和風雨
△北部地方　東の和風雨
△昨日の氣溫
最高　二五・六度（午後二時）
最低　二三・一度（午前五時）
（臺北測候所觀測）

外務員募集　內地人
臺北、基隆、新竹駐在の者數名、履歷書左記へ郵送の事
追而面談日通知す
臺北市本町三丁目三番地
臺灣放送協會

公告
今般小運送業法施行に伴ひ御當局御指導の下に當基隆驛に於ても同業者打つて一丸となし合同一店主義と決定し相成候に付き同志相計り基隆共榮運送株式會社設立の運びと相成候處に乘的立場より多數の贊同を得たるは同慶に堪えざる處に候も未だ御參加無之向も有之候は時節柄遺憾に存居候依て本會社には株式申込締切を六月末日迄延期致候次第に付き御希望者は（但し基隆驛既存業者）同日限り御申込相成度定款內容其他は創立事務所に於て御問合せ相成樣致度此段及謹告候也
昭和十四年六月十九日
基隆市旭町二丁目二十二番地
基隆共榮運送株式會社
創立事務所　電話七〇五番
設立發起人總代　鄭振芳

故社長松木幹一郎殿遙弔式ニ際シテハ御多忙中ニモ不拘御參列被成下難有御禮申上候
六月十八日
臺灣電力株式會社

女を捜せ
ロスコー・カーンズ主演
本日より
國際館

野村生命
東京　日本橋

雨中に新記錄續出
團體繼泳は豫期以上の大熱戰
盛況だつた州下中等水泳

第十一回州下中等學校水泳大會は既報の如く十八日午前九時より東門プールに於て折惡しい霧雨を衝いて擧行された、競技に先立つて開會式が行はれまづ選手一同雨もものかはとユニホーム姿凛々しく入場整列すれば全員國歌奉唱裡に國旗の掲揚、優勝旗返還を了つて會長挨拶、選手宣誓あり定刻正九時男子百米自由形豫選に依つて熱戰の幕は切つて落された

▲試合が進むにつれて雨も追々激しくなると云ふ惡コンディションにも拘らず台北を前に張切つてゐる候補選手を始め各々母校の榮譽を担つての奮闘に午前中早くも三つ、午後も更に三つ計六つの大會新記錄が出で各選手の張り切つた氣分が窺へた

▲期待された團體繼泳は豫想以上の大熱戰となり、女子部では二女が最後まで追ひに追つて強豪一女の肝を冷し、男子では北一中健闘して半ばでは北商を抜き、場總立ちの白熱戰となるも矢張り力の違ひか最後に追抜かれて惜敗したがその差僅かに一秒と云ふ大接戰で滿場手に汗を握る

▲結局總得點では最後に示す如く男子北商、女子は一女が相當引離して優勝したが敗れたりと云へど二女の奮闘は賞すべく、今後は一女の強敵たるに違ひない

▲競技了つて折から來台中の加藤前部長の柔かく力強い激勵の辭あり、優勝旗及盃は各々北商、北一女へ授與され會長挨拶、國旗降納、終りに本大會の萬歳を三唱して非常な盛況裡に閉會、時に正四時、成績次の如し

【男子自由型百米豫選】(A組)1藤井茂(國中)1分7秒9、2佐々木(北商)、3鬼丸(國中)(B組)1平野亮平(北商)1分3秒2(大會新記錄)、2外山(基中)、3田中(工業)

【男子自由型八百米豫選】(A組)1稻富利雄(國中)11分28秒5、2濱田(北商)、3山川(北商)(B組)1川口不關男(北商)11分12秒2、2岸本(基中)

【男子平泳百米豫選】(A組)1佐久間博英(一師)1分25秒4、2松浦(基中)、3近藤(工業)(B組)1江口信次(北商)1分26秒6、2田中(一師)、3井上(工業)、(C組)1尾島松太郎(北商)1分26秒9、2村橋(一中)、3倉田(國中)

【男子背泳百米豫選】(A組)1宮地民雄(北商)1分19秒5、2多喜(國中)、3杉本(北商)(B組)1笹原利郎(北商)1分17秒7、2森下(一中)、3北條(工業)

【女子自由型四百米決勝】1吉富敏子(一女)6分42秒3、2永井(二女)、3江間(一女)

【女子自由型五十米決勝】1吉永藤子(一女)39秒0、2若林(一女)、3田崎(一女)

【男子自由型四百米豫選】(A組)1濱田幸夫(北商)5分46秒3、2佐々木(國中)、3廣畑(工業)、(B組)1稻富利雄(國中)5分29秒1、2山崎(北商)、3岸本(基中)

【男子背泳二百米豫選】(A組)1宮地民雄(北商)2分55秒9、2楠田(國中)、3奥村(北商)(B組)1笹原利郎(北商)2分56秒0、2多喜(國中)、3石川(工業)

【女子平泳百米決勝】1小酒井子(一女)1分48秒7、2吉宗(一女)、3毛利(一女)

【女子背泳五十米決勝】1吉成典子(一女)49秒1、2松久(二女)、3鮫谷(二女)

【男子平泳二百米豫選】(A組)1佐久間博英(一師)3分12秒1、2池田(北商)、(B組)1松浦宏(基中)3分19秒0、2辻本(北商)、(C組)1尾島松太郎(北商)3分2秒1、2村橋(一中)

【男子自由型二百米決勝】1平野亮平(北商)2分22秒8(大會新記錄)、2藤井茂(國中)2分33秒0(大會新記錄)、3佐々木(勧)(北商)

【女子繼泳四百米決勝】1北一女A組(吉富、笹原、平井、江間)6分13秒9、2北二女A組

【男子繼泳二百米決勝】1北商(川口、佐々木(勧)、濱田、平野)2分7秒7、2國中(稻富、松田、多喜、藤井)、3一師、4工業

【女子繼泳二百米決勝】1一高女A組(吉富、笹原、田崎、江間)2分35秒8、2二高女A組(吉永、霧垣、若林、永井)、3二高女B組、4一高女B組

【男子自由型八百米決勝】1稻富利雄(國中)11分5秒7、2川口(北商)、3濱田(北商)、4山川(北商)、5岸本(基中)、6廣畑(工業)

【男子自由型百米決勝】1平野亮平(北商)1分3秒1(大會新記錄)、2藤井(國中)、3佐々木(勧)(北商)、4佐々木(隆)、5外山(基中)、6田中(工業)

【男子背泳百米決勝】1笹原利郎(北商)1分17秒5、2宮地(北商)、3多喜(國中)、4杉本(北商)、5森下(一中)、6石川(工業)

【女子自由型百米決勝】1永井米子(二女)1分34秒0、2甲田(一女)、3大熊(二女)、4一條(一女)、5平井(一女)

【男子平泳百米決勝】1尾島松太郎(北商)1分24秒4、2村橋(一中)、3佐久間(一師)、4江口(北商)、5田中(一師)、6松浦(基中)

【女子平泳二百米決勝】1後藤久子(一女)3分25秒5、2牟田(一女)、3和田(一女)、4宮川(二女)、5大畑(二女)

【女子背泳百米決勝】1松久甲子(二女)1分56秒5、2鮫谷(二女)、3金村(一女)、4張(一女)

吉成(一女)斷然リードして一着かと思はれたが、反則があつて惜しくもオミットとなる

【男子自由型四百米決勝】1稻富利雄(國中)5分20秒8、2濱田(北商)、3山崎(北商)、4佐々木(勧)(國中)、5岸本(基中)、6川本(基中)

【女子自由型二百米決勝】1吉富敏子(一女)3分11秒3、2笹原(一女)、3吉永(二女)、4佐々木(一女)、5杉山(二女)、6大塚(二女)

【男子背泳二百米決勝】1宮地民雄(北商)2分51秒4(大會新記錄)、2笹原利郎(北商)、3分51秒4(大會新記錄)、3多喜(國中)、4楠田(國中)、5奥村(北商)、6石川(工業)

【男子平泳二百米決勝】1尾島松太郎(北商)3分1秒6、2佐久間(一師)、3村橋(一中)、4池田(北商)、5辻本(北商)、6松浦(基中)

【男子繼泳八百米決勝】1北商(平野、佐々木、濱田、川口)10分37秒3、2國中、3基中、4一師

【女子團體繼泳八百米決勝】1北一女五分42秒5、2北二女

【男子團體繼泳千五百米決勝】1北商16分41秒3、2臺北一中、3基隆中學、4國民中學

▲男子の部 一位北商(百三十點)、二位國中(六十四點)、三位基中(二十八點)、四位一中(二十七點)、五位一師(二十五點)、六位工業(三點)

▲女子の部 一位一女(百二十七點)、二位二女(百點)

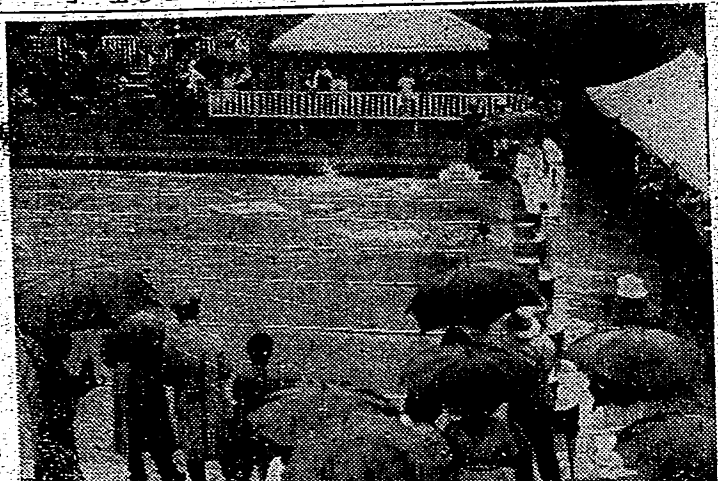
寫眞は女子四百米自由型に於ける接戰

全臺灣中等蹴球選手權
一中の制覇成る
敗れて悔なき高尋の奮戰

全台灣中等學校蹴球選手權決勝の一戰は十八日午後四時より二中運動場に於て行はれた、前日の準決勝に於て一師、二中と各二優勝候補を打破つた同士の對戰とて打突つたら火の出さうな元氣一杯、きのふに増した惡條のコンデイションものかはと文字通りの泥試合に終始したが、試合終了まで全然疲勞の色を見せず流石若人の意氣を示したのは勝敗を別に嬉しい限りであつた　結局試合は攻防共に手薄な高尋の苦戰となりそのよき判斷に依つて再三危機を救つたGKの奮闘も甲斐なく遂に二―〇を以て一中の制する所となつた、然し敗れて悔なき高尋の奮戰、昨日と云ひ今日と云ひ衛より意氣の試合振りは特筆に値するものであらう、試合了つて優勝旗及優勝盃は一中の手へ、全國大會の台灣代表と云ふ二重の喜びに泥に塗れた一中選手の頬を二筋の涙が割つてゐる

(主審武田氏)

一中		高尋
板八	GK	崎山
野矢	RB	楊
田池	LB	山村
寄片	RH	元稲
廣巡	CH	上村
田西	LH	垣板
地菊	RO	稲徘
苗大	RI	岡佐
撫加	CF	井石
田久	LI	本山
山松	LO	倉白

試合經過

高尋 PK	FK	CK	GK	G		G	GK	CK	FK	一中 PK
0	9	0	8	0	前半	1	1	8	3	0
0	3	1	1	0	後半	1	1	8	3	0
0	12	1	9	0	計	2	2	16	6	0

前半 ▲四分高尋絶好の機會を得たるもGKの好防で得點ならず▲八分一中反攻して菊池猛襲したが……▲十二分攻勢された一中よく反撥し中央突破に成功して得點し士氣一層旋舞され接戰のままにハーフタイム

後半 ▲雨が一層猛烈となりボールの扱ひますます困難となる▲二十分一中の一點を加ふるまでは高尋にチャンス盛んにあつたが得點に至らず遂に二對〇と引離されてタイムアップ

高雄の陸上競技記錄會

【高雄電話】高雄州下第一回陸上競技記錄會は十八日午前十時から高雄高女トラックに於て開催、國旗掲揚、皇居遙拜、默禱に次いで競技に入つたが途中數回に亙る驟雨のためグラウンドコンデイション惡く男子第二部円盤投一等廣瀬(屏農)三三米〇二、二等平原定志(高商)三三米〇一と大會新記錄を出した外は記錄的に見るものはなく午後四時半過ぎ閉會したが參加各選手は豪雨中にも拘らず終始意氣と熱を以て盛んに健闘した事は稱讃さるべきであつた

一高軍に凱歌
雨中の對三高OB野球　6A―5

一高、三高OB野球戰は十七日午後四時二十五分から台北市旭小學校グラウンドに於て山口、飯島、徳岡の三氏審判、三高軍の先攻で開始された

◇…先攻の三高トップ佐藤先づ堂々と二壘ベース上を抜いて出れば續く桑原第四球をよく合せて左中間に大きく三壘打して、佐藤生還、阿部遊飛の後安田左翼オーバの二壘打を放ち、吉見文中堅左に直球を放つて早くも三點を獲得して氣を吐けば

◇…その裏一高武藤の安打で一點を應酬、二回三回は兩軍安打と四球に走者を出したが得點なく

◇…四回三高武谷遊飛トンネルに惠まれ、上中の右前安打と佐藤の一飛で生還、差を四點とすれば一高もさるもの、その裏四球と敵失と盛飯に代つた武藤のヒットで一點大島四球で更に押出しの一點を加へ四―三と迫る

◇…五回、降雨激しけれども戰は今がクライマックス、年甲斐もなく無理をして飛び、先づ三高は阿部三遊間を抜いて出で敵失を得て生還、五―三と開き最早勝敗の數を決したと見えたその裏

◇…一高最後の總攻撃に大いに一高魂を發揮し、遠山の左前安打、木村の四球、武藤の安打で一點を返して更に二死滿壘のチャンスに田川衆望に背かず左翼左に痛烈なる二壘打を放ち木村、武藤相踵いで還つてここに形勢全く逆轉して六A對五のスコアーにて一高軍快勝し、五時五十分ゲームセット、雨中とも雨の中に可成りの意氣を示し、老ひたりと云へども氣分は若しの感を深うせしめるものがあつた

◇…因みにチーム打撃率は三高四割一分二厘、一高三割一分七厘ヒットのうちまぐれ當り一高五、三高七インターフェヤー一高に二つ

	1	2	3	4	5	計
三高(先)	3	0	0	1	1	5
一高	1	0	0	2	3A	6A

一高　腰板假川島下山田村垣汀　武呉武(也)(投)大森遠澤(左)木楢八　(左)(二)(三)(捕)(遊)(一)(中)(一)(右)(右)

	打	點	安	犧	盗	振	四	殘	失
一高	22	6	7	0	2	6	6	8	0
三高	24	5	10	1	1	2	0	4	1

三高　原原部田田江宮谷中下　佐桑河安島吉獅子武上日　(投)(捕)(一)(二)(二)(三)(遊)(左)(中)(右)

嘉中勝つ　4―0
對嘉農定期野球戰

【嘉義電話】市民待望の嘉中對嘉農の野球戰は絶好の運動日和に惠まれた十七日午後二時より公園球場に於て開催、球審、塁審大川、高木、嘉中先攻にて開始されたが意見の好投に嘉農軍の打撃は完封され遂に四對零のスコアーを以て嘉中の勝利に歸し四時十分試合を終了した　戰績及びバッテリーは次の如し

嘉中	011000200	4
嘉農	000000000	0

嘉中　西村―森形
嘉農　茂―高野

屏東春季野球

【屏東電話】屏東春季野球大會十七日の成績左の如し

午前十時五分開始(硬式)

税務	300000100	4
若葉	003040000A	7A

午後一時二十五分開始(軟式)

税務	010400000	5
遠藤	3304111A	12A

午後二時半開始(軟式)

農會	000000	0
監獄	71430	15

午後二時五十分開始(硬式)

市役所	300015000	10
若葉	000202121	8

閉會午後六時二十分

新竹競馬　雨で中止

【新竹電話】新竹春季競馬二日目の十八日は生憎の豪雨で中止された

譽の貞婦 (42)
享保仇討　一龍齋貞鏡演　佐々木朝巳繪

教授役(五)

茲に於て伴尾は、仙台侯よりお盃を賜はり、劍術の教授役といふことになつて食祿七十人扶持を頂戴致し、月六齋にお屋敷へお稽古に上ることに相成りましたが、敵討ちをいたす身でありながら、仙台の家に仕へるといふのは、然に迷ひし為と思ふ方もありませうが、只今の女のやうな輕率にのみ走るそんな軽しい了簡からではございません、仙台の家は六十餘萬石の大身、従つて家臣も多い。さすれば出入りの者もはげしいに違ひない、其中には一刀又六の行衛を知る者もあらうといふ目的から奉公いたしました。然し是とても出稽古に參るのでございますからつまり隣で、三代相恩の君臣ではない。いやならいつでも暇を取ることが出來ます。

一方、彼の宇野三平は伴尾の許へ參つてより、敵三郎應助の兩人はまた幼年ではございますが、父の敵を討つ身であるから劍術を教へて置かなければならんといふので、毎日道場へ出て二人に稽古をつけます。敵三郎は今年十五歳、應助は十二歳であるが、兩人共一心になつて學んでをります。

するとこの本所石原辺は武家方の多い處で、この事を聞いて皆三平の處へ入門をする、三平も門人達へ稽古をしてをれば幾分か謝禮を受けられるから、それを以て伴尾の助けをしてをります。

伴尾は相變らず芝新錢座の松平陸奥守の屋敷へ出教授を致して居りましたが、或る日の事家中の山田文右衛門といふ人の宅へ招かれました。是はこの文右衛門の娘が伴尾の弟子で、薙刀の教授を受けてをりますから、そこで伴尾を呼んで馳走をしたものと見えます。伴尾は女のことでございますから酒は一切飲みませぬ故、結構な料理を出してもてなします。處へこの家の出入りと見えて、小道具屋の六兵衛といふ者が參つたから早速これへ呼入れて文右衛門が

「さア六兵衛、此方へ參れ」

「へイ旦那樣、毀てお話の三所物が手に入りましたから持つて出ました」

「オオ、それは御苦勞であつた」

「而も作は後藤祐乗でございます。後藤祐乗などは欲しいと仰しやつても滅多に手には入りません、是なればきつと御意に召すだらうと思ひまして持つて出ました。一つ御覧なすつて……」

「それは大した品ぢやな。早速拝見しよう」

文右衛門は右の三所物を取上げましたが、なるほど結構なものでございますから

「六兵衛、作もよいが値段もいいだらうな」

「左樣でございます、ギリギリ結着のところを申上げますが、七十五兩でお買上げを願ひます」

「ウーム七十五兩……たしかに値段もいいな」

「然し旦那樣、その位のものでなければお家の御重寳とはなりませんね」

「それは尤もだ」

話をしてをるのを先刻から傍らに聞いてをりました伴尾が

「お話の中を恐れ入りますが、今後藤祐乗の三所物と仰しやいますか、少々姿も拝見いたしたいものでございます」

「さア御覧なさい」

文右衛門はそのまま伴尾に渡す。取上げて見ると目貫後藤顕乗の三所物、而も作は紛れもない後藤祐乗、暫らく見てゐた山本伴尾、

「是は御主人、妾にお譲り下さる譯にはなりますまいか」

「アア宜しいとも。然し貴女はこの三所物を御執心でござるか」

「左樣でございます。敵三郎によき刀を拵へて帯させたいと存じ探して作らへを探しておりましたところで……」

「然らばその品々はお求めなさるが宜しい。拙者は又別に求めますから……」

「それなれば何分お願ひ申します……」

伴尾は七十五兩の金を出して六兵衛に渡しました。

戰地だより

百萬の支那兵などびくともしませんが南京蟲の襲撃だけは大よはり…とお父さんからのお便りです。

お父さん、僕は今日慰問袋をお送り致しました、その中にはサロメチールも入つて居ります。もう大丈夫です。南京蟲に襲されても、擦り込みさへすれば、腫れや、痒みがケシ飛んで仕舞ひます。それに永い行軍をした時もサロメチールがあると疲れが早く取れるさうですから、たいへん重寶です。(東京)

明治文化　廢刀令其後

▼明治に入つて、何と言つても大きな風俗上の變革は、チョンマゲを切る事と刀を廢する事であつた。明治九年三月廿八日、太政大臣三條實美の名を以て公布された廢刀令によつて今後、刀を帯びて居るものは取り上げられる事となつたのである

▼この法令は、森有禮の廢刀案だと云ふので、武士道地に墜つと泣いて慨いた士もあり、有禮殺すべしと云ふ議者もあつた。然しこの廢刀の案は、早くから一部新知識者には問題にされてゐたもので明治六年三月の新聞雑誌に矢上某の建議案が出てゐる。その意味の大要は

▼いかに日本刀が切れ味がよくても西洋の銃にはカナワン、だから、人心の趨く所自然に刀を廢して銃に移るが、刀を民間に散逸させてはキケンであるから、これを取り集めて地金として、鐵道をつくれ、又は軍艦を作れば露西亞もカナワンだらう

▼と言ふ譯で軍艦を造つたので日露の海戰は大勝利であつた、と書くとホントらしいが、全然デタラメである

痔の薬は、小松…と定評のある小松痔退散の二種あり、いづれも二十錢から各種、全國藥店にてお求めありたし、詳細の説明書御入用の方は東京日本橋本町株式會社玉置商店へ……

スターウエハース

位本　効果　強壯劑の世界的權威　虚弱の恢復に　ネオトン

近代女性の理想婦人藥　コシケ・婦人病　美神丸　芯から健康に見違へる程美しい
美神丸で婦人科諸病を治療すれば病根から治して、こしけは止り、月經は正しく、血色もよく、ヒステリー症の方も漸く快方に向ひ、ホントに女性は倖せになります
無代進呈　大阪市東區南久寶寺町　宮内善進堂

森永製菓株式會社
遊んで
子供は強くなる
勉強が濟んだら
行かうよ戸外へ

五錢・十錢
森永ミルクキヤラメル
最上のモチ米からつくつた水飴、生乳を濃縮したミルク、新鮮なバター、香料等身體の爲になる原料を厳選し、東亞一の近代工場から生れる衛生的な最高品です
ポスター展協賛 2回

疲れ・船車よひに　オフナール　0.40
大日本製藥株式會社　本店大阪道修町　支店東京本町

卅萬分一　臺灣全圖　定價金五拾錢　送料六錢　發行所　臺日商事課

更年期の心身變調に　オバホルモン
月經不順、月經寡少、月經過多、更年期の憂鬱、頭痛、逆上、眩暈、耳鳴、心悸亢進、四肢冷感等に
武田發賣品

水と眼
釣り　釣り場では砂ほこりに見舞はれたり、またギラギラする水の反射で眼を痛めたりするので、スマイルを携へて時々點眼するとよいのです
携帯に便利！
水泳　鹽水が眼によくない、海濱の強い紫外線がまた眼を痛めます。ですから水泳後にはスマイルをさして眼を勞はり殺菌することがすゝめられて居ります
眼科藥　スマイル
二十五錢　四十五錢　藥店にあり
總代理店　藤田商店